廣州市軍管會登記證新字第八號
經中國人民郵政登記認為第二類新聞紙類 廣州人民郵政管理局執照第十五號

大公報

Ta-Kung-Pao
香港 HongKong
督印人 周[illegible]
第一萬六千八百卅三號
今日本報兩大張
零售每份港幣壹毫（外埠另加郵費）
館址：干諾道中一二三號
電話：經理部二三三〇九(轉)三二八〇九(轉)
編輯部三三九一二 二八八九一(轉)
門市部三七二二三
廣州分館 永漢北路二五九號
電話：一〇二〇九 一一六〇五
干諾道中一二三號有利印務有限公司承印

美機竟又越境殺傷我人民！
周外長再電聯合國安理會
要求立即制止美軍擴大侵略行為

【新華社北京卅日電】美國侵略朝鮮軍隊的空軍繼續侵入我國領空，並殺傷我國人民。我中央人民政府外交部周恩來部長已就此事再度致電聯合國安全理事會主席馬立克及祕書長賴伊，要求安理會立即採取有效措施制止美國侵略朝鮮軍隊擴大侵略的行為，並從速撤退美國侵略朝鮮軍隊，電文如下：

成功湖

聯合國安全理事會主席馬立克先生及祕書長賴伊先生：

繼八月二十七日之後，美國侵朝軍隊的空軍於八月二十九日，又侵入我中華人民共和國領空，並殺傷我中國人民。時間在當日十七時四十五分，美國戰鬥機四架由朝鮮上空侵入鴨綠江右岸我國寬甸縣屬之拉古哨地方的上空偵察，繼即沿鴨綠江右岸飛至距拉古哨約一公里之長甸河口，向我國民船射擊，殺死我國漁夫一人，傷漁夫二人；至十七時五十分，飛至安東東北之古樓子上空，再度向我國民船射擊，又殺死我國漁夫三人，重傷二人，輕傷三人。

美國侵朝軍隊這種繼續挑釁和殘殺的行為，證明美國政府擴大戰爭和破壞世界和平的意圖已昭然若揭。我現代表中華人民共和國中央人民政府再度向聯合國提出控訴和要求：聯合國安全理事會應該根據我本月二十七日的建議立即採取有效措施，制止美國侵朝軍隊擴大侵略的行為，並從速撤退美國侵朝軍隊，以免事態擴大，實為急不容緩之舉。

中華人民共和國中央人民政府外交部部長周恩來
一九五〇年八月三十日

無法抵賴的血腥罪行
美機掃射我同胞詳情
安東機場被難工人已安葬

【新華社安東卅一日電】本社記者報道八月二十七日美國飛機侵犯我國領空，在安東機場掃射我國同胞的詳情稱：八月二十七日，美國侵略朝鮮軍隊的飛機，曾兩度侵入鴨綠江右岸安東市及郊區的上空，並在下午四時四十分的一次侵襲中，造成殺傷我國同胞二十二人的血腥罪行。

二十七日下午兩點三十分，首先有美國「B二九」轟炸機一架，飛機來安東市上空盤旋偵察一周。到下午四點四十分又有美國「P五一」飛機兩架，飛來安東機場上空，並突然俯衝至距地面二百公尺左右低空，向我同胞施行殘暴的掃射。

當美機開始掃射時，我安東機場消防隊的指導員美禮洪和其他三個消防隊員正在機場上。當美機發射的子彈從背後傳來時，他們便迅速臥倒，幸未被擊中，但在他們面前數十公尺處的二十二名機場工人，因躲不及防，為美機子彈擊中。工人王管忠、孫于林（王、孫均係安東市五龍背區五龍背村人，王年十八歲，孫年二十歲）、李秀國（容東縣孤山區人，年十八歲）等三人當場犧牲。王管忠被擊中頭部，頭顱被炸碎。在美機前後歷時兩分鐘的掃射中，尚有十九名工人被擊傷，其中工人孫玉貴左脇上部重傷，牌臟被炸碎，流血過多，在抬到醫院後不久即不幸犧牲。在這次空襲中，尚有我國卡車二輛被擊壞。

美飛機侵入我國領空並掃射我國同胞的罪行決不是美國政府所能抵賴的。經匯並目擊美機這次暴行的安東機場消防隊指導員美禮洪，在美機掃射後當場就拾得了兩顆彈殼，該彈殼長十公厘，底直徑二公厘，上有（450W）字樣。美機這次侵襲安東機場的罪行，已由遼東大眾報社記者攝製成照片。

【新華社瀋陽卅日電】遼東省人民政府於二十七日晚間，以萬分沉痛與憤怒的心情，安葬了同日十六時四十分在安東機場被美國飛機瘋狂掃射後當場被難的孫子林、王管忠、李秀國、及重傷不治的工友孫玉貴。（按孫玉貴入院後衛生幹部學校的女同志們自動輸血三百西西，但因孫牌臟破裂，終於不治）。二十八日以中共遼東省委會，祕書主任史屏，省人民政府民政廳長王海之等為首，組成了各界代表慰問團，前往省立醫院慰問被美機掃射受傷的工人並告慰他們：安心養傷，家裏的事情，政府一定設法安置。工友們對政府和慰問團的關懷很為感動。工友于鳳厚說：「我雖然受了傷，但周外長的聲明却給我增加了力量，等我養好傷，一定為保衛祖國邊疆貢獻出自己的全部力量。」

美機掃射安東機場 我國死傷工人名單

【新華社安東卅一日電】八月二十七日美國侵略朝鮮軍隊的飛機侵入我國領空並掃射我國安東機場時，被掃射犧牲和受傷的我國工人名單如下：

當場犧牲者三人：孫子林、王管忠、李秀國。

受傷者十九人（其中一人因傷勢過重，到醫院後犧牲）：吳龍臣、房世榮、尹德昌、曲春田、王桂仁、信世宗、孫景森、王學信、于鳳厚、焦德玉、李榮發、傅永竣、張德生、唐桂山、聶成德、鞠德忠、于澤仁、譚德祥、孫玉貴（因牌臟被美機射穿，流血過多，抬到醫院後犧牲）。

控訴美帝侵略台灣案
安理會辯論議程經過
關於邀請我代表出席參與討論問題 馬立克宣布蘇仍保留提出提議權利

【新華社北京三十日電】塔斯社紐約三十日訊：八月二十九日舉行的安理會會議臨時議程，包括以下兩個問題：（一）朝鮮問題；（二）中國中央人民政府抗議美國武裝侵略台灣因而構成對中國的侵略問題。關於第二個問題的文件，計有周恩來八月二十四日的電報及美國駐聯合國代表八月二十五日的函件。

在安理會主席蘇聯代表馬立克宣讀臨時議程以後，美國代表奧斯汀要求在安理會還未對議程進行投票表決以前發言。奧斯汀聲稱，由於他保留反對的權利，他需要作簡短的聲明。講到議程的原文「中華人民共和國中央人民政府關於美國政府武裝侵略中國領土，以及關於違反聯合國憲章的聲明」時，奧斯汀問道：馬立克主席是否反對以「關於台灣的控訴案」的措辭替代。奧斯汀說：假若馬立克願意以這種提法列入議程，美國就很高興通過這項議程。

馬立克主席接着指出：臨時議程是依照中國人民政府來電而草擬的，至於安理會是否照臨時議程中的提法受理這個問題，或另照美國代表所建議的其他提法受理，則應由安理會決定。馬立克最後說：解決這一問題的最好辦法，是投票表決。

國民黨代表蔣廷黻發表冗長的演說，反對考慮中國人民政府的控訴。

英國代表傑伯附議奧斯汀的提案，贊成更改這項議程的提法。

後來馬立克以蘇聯代表資格發言，他指出：中國人民政府來電直接控訴美國武裝侵略中國領土，並要求安全理事會採取措施使美國自台灣（美國仍稱它為福摩薩FORMOSA）撤退它的武裝部隊。馬立克又稱：聯合國憲章規定聯合國會員國不得以武力相威脅，並不得以武力侵犯任何國家的政治獨立和領土完整。美國派遣海軍佔領台灣，破壞了憲章的這一條款。中國人民政府的電報證明美國侵略。因此，馬立克力主安全理事會必須考慮這種控訴。

馬立克總稱：議程項目的措詞是按照中國人民政府的控訴的。馬立克指出：在八月二十五日，安全理事會接受美國的提議，開始討論這個問題，當時曾由美國代表向安理會宣讀奧斯汀的函件，在這以後才在安理會中宣讀周恩來的來電。馬立克稱：美國所提的安全理事會應考慮「福摩薩問題」的論點，未免離題太遠，因為問題是美國的侵略。

馬立克指出：按照戰時和戰後的決定，台灣已作為與中國不可分割的一部分歸還中國，同時這個問題已作為對德國法西斯主義和日本軍國主義的戰爭的一部分而得到解決。

馬立克強調稱：安全理事會現在討論的事實是外國武裝部隊侵略中華人民共和國的這個不可分割的部份。馬立克指出：美國第七艦隊封鎖該島，使它和中國唯一的合法政府隔絕。馬立克重申：在這種具體情況下，現在控訴的不是福摩薩問題，而是美國旨在強佔該島的武裝侵略問題。美國想要破壞在開羅會議上所作的諾言，並侵略台灣。

馬立克最後說：鑒於這些事實，蘇聯代表團認為這一項議程，應按照中國人民政府的提法提出。

接着是印度代表勞氏發言，他說，印度代表團贊成臨時議程的第二項，但是認為這項議程的措辭應當簡短扼要，並且不應該含有對這個問題的「預先判斷」。勞氏建議用「控訴武裝侵略福摩薩」這種措詞來替代臨時議程中的措詞。

美國代表奧斯汀接受了勞氏的建議。

在表決之前，主席馬立克問道，勞氏是願意在他所建議的措詞中用台灣這個名字呢？還是用福摩薩這個名字呢？勞氏回答說：這個建議的措詞應該是「控訴武裝侵略台灣（福摩薩）案」。

馬立克隨即宣佈贊成印度建議的人投票，贊成的有六票——英國、美國、印度、挪威、法國和厄瓜多爾。

主席然後宣佈贊成臨時議程中原措辭的國家投票，贊成的有一票——蘇聯。馬立克以蘇聯代表的資格解釋說：蘇聯代表團贊同臨時議程中的提法，於是，他宣佈這項議程以七票通過。古巴代表和國民黨代表投票反對將這一項目列入議程，埃及代表棄權，南斯拉夫未參加投票。

馬立克主席然後宣布：安理會收到周恩來關於美國飛機在中國境內轟擊中國平民的電報和美國答覆這一控訴的函件。馬立克建議將中國人民政府這次控訴列入議程。英國代表傑伯反對這樣做，理由是他還沒有看到上述文件。

馬立克於是說：如果安理會理事還沒有閱讀到這些文件，因而沒有準備好就這個問題發表意見的話，那麼把中國第二個控訴列入議程的建議可以延遲到下次會議決定，安理會接受了馬立克這個決定。

馬立克然後以蘇聯代表的資格發言，建議安理會作為一項例外的措施，立即批准在安理會將來討論「控訴武裝侵略台灣島案」一項議程時，邀請中國人民政府派代表參加討論。馬立克說：蘇聯這一建議是以聯合國憲章的條款為根據的，憲章的條款要求中國人民政府的代表以爭端當事人的資格出席會議，蘇聯這一建議也是根據以前討論印尼、巴勒斯坦、克什米爾等問題時邀請爭端雙方出席討論的先例而提出的。馬立克指出：中國人民政府代表由北京到成功湖至少需要三天至五天的時間。

美國代表奧斯汀提出反對，他說：美國根本尚未考慮這個問題的意義。因此就不能同意就蘇聯的建議作例外的處理，他說這個建議尚未成熟。

馬立克隨即請安理會表決是否支持主席的裁決。投票反對者有五票，即：美國、國民黨、古巴、挪威及厄瓜多爾；贊成者二票，蘇聯與南斯拉夫；棄權者四票，法國、印度、英國及埃及。馬立克宣稱：他的裁決生效，因為只有五國投反對票，而要推翻主席的裁決須有七張反對票。他說：基於這個理由，他將蘇聯建議案提付表決。馬立克隨即宣讀如下：「為中華人民共和國中央人民政府就武裝侵略台灣（福摩薩）的聲明事，安理會茲決定邀請中華人民共和國中央人民政府派遣代表出席安全理事會的會議。」

英國代表傑伯表示擔心蘇聯的建議可被解釋為邀請中國人民政府代表參加安理會的一切會議，馬立克解釋道：邀請的限度已有明確規定，但他說如果傑伯願意的話，他可以提出更改。傑伯於是提議再添加詞句，以着重說明這個邀請僅指出席討論福摩薩問題的會議。

馬立克後來宣布：蘇聯代表團接受這個修正。

美國代表奧斯汀於是「警告」安理會各理事提防所謂「倉猝」從事的危險，企圖藉此阻止表決。奧斯汀說，他將甚至不考慮接受這一建議的全部後果如何而投票反對。奧斯汀再次重複那種聽膩了的濫調，說安理會請南朝鮮代表列席的努力，因馬立克努力想要使北朝鮮和中國人民政府代表列席而受到「阻撓」。奧斯汀問道：「難道我們現在要屈服嗎？」

馬立克指出：這個問題業已作出決定，主席的裁決有效。他說：美國代表粗暴地違反程序規則，企圖在表決時對安理會理事國使用壓力，這種行徑不能不使人驚訝。

馬立克接着說：美國代表堅持北朝鮮是「侵略者」一方面，在朝鮮問題上，美國代表只有「受害者」才能出席。現在，在台灣問題上，美國代表却來了個一百八十度的轉向。侵略者——美國的代表就在這會議席上。但是美國代表說：這個問題決不能「預為判斷」，受害者不能出席，只有侵略者才能出席。

厄瓜多爾代表華維鮮說：厄瓜多爾目前還不能接受邀請中國人民政府代表的論據。但是他說：他並不想預先斷定厄瓜多爾代表團最後的意見。

英國代表傑伯接着說：英國代表團在表決邀請中華人民共和國代表參加安理會的例外建議時將棄權，傑伯聲稱：在安理會確切知道何時討論福摩薩問題之前先行等待，是比較合宜的。

法國代表蕭維爾也說，目前他將棄權，而不預先斷定在問題按正常規則提出時法國代表團將採取的態度。

挪威代表森德要求宣讀提案全文。

接着即舉行表決，四票贊成（蘇聯、挪威、印度和南斯拉夫），四票反對（美國、古巴、厄瓜多爾和國民黨），三票棄權（法國、埃及和英國）。

於是馬立克宣布提案未獲通過。但蘇聯仍保留在進行討論台灣問題的實質問題時提出邀請中華人民共和國代表的提議的權利。

安理會至此宣告休會，並將於八月三十一日（星期四）復會。

安全理事會昨復會
馬立克提出五項議程
包括我控訴美機越境暴行案

【成功湖三十日電】據三十日宣稱：蘇聯已要求安理會研討「希臘日益猖獗的恐怖主義暴行與集體屠殺事件」。

安理會八月份主席蘇聯首席代表馬立克在他發表的卅一日安理會會議的議程中，把希臘問題列在最後的一項。在此之前，有朝鮮問題，台灣問題及中國東北問題。

安理會在二十九日會議中已決定日後辯論台灣問題。

馬立克所提出卅一日會議的議程共有下列五項：

（一）通過議程。
（二）朝鮮問題。
（三）武裝侵略台灣問題。
（四）中國控訴美機轟炸東北問題。
（五）希臘漫無止境的恐怖主義暴行與集體屠殺事件。

據馬立克的議事程序，希臘的控訴事件，是載在他本人寫給祕書長賴伊的信件中，信的內容未見公布。

台灣問題討論前夕
華盛頓又在打主意
美英法三國的代表忙於開會 企圖調和三國對台灣的行動

【華盛頓卅一日消息】英國公使米勒、美國巡迴大使傑塞普、法國公使衍參賛達里丹，卅日在華盛頓舉行台灣問題會議，企圖得出一個方式，「使三國對台灣的政策趨於和諧。」

據說，英國雖然支持美國對朝鮮的政策，但並不同意它對台灣的侵略行動。法國外交部發言人卅日在巴黎說，法國對台灣的態度，與其說跟美國相似，倒不如說是跟英國相似。

對美機侵我東北領空
全國抗議怒潮益澎湃
五十三萬鐵路員工發出怒吼 遼東人民團體向安理會控訴

【本報訊】據新華社卅一日報道：全國鐵路工人，以無比的憤慨，抗議美帝空軍侵入東北領空的挑釁行為。

中國鐵路工會全國委員會、中國新民主主義青年團全國鐵道工作委員會已聯合發出通電，擁護周外長向美國政府提出的抗議和向安理會提出的要求。通電中說：聽到美國侵略朝鮮的軍隊用飛機侵入我國東北領土上空掃射建築物、車輛並致人民死傷的消息後，我們中國五十三萬鐵路員工萬分憤怒。美國軍隊的這種暴行為，是每一個中國人民所不能容忍的，我們要求聯合國安理會應立即制止美帝國主義的這種侵略的違反國際公法的挑釁行為。

中國鐵路工會東北區委員會特別寫信給毛主席，申述東北二十萬鐵路員工打擊美國侵略者的決心。該委員會並會同東北鐵路政治部聯合發出慰問信，對美國飛機侵入我領空掃射時受傷的鐵路員工。該會致毛主席信稱：我們東北二十萬鐵路員工對美國侵略者這種無恥殘暴的挑釁罪行萬分憤恨。我們堅決擁護周外長向美國政府提出的嚴正抗議和向安理會提出的控訴和建議。我們正在加緊準備，在中央人民政府和您的領導下，用一切力量支援強大的人民解放軍，鞏固國防，保衛邊疆，堅決粉碎美帝國主義的侵略活動。致受傷鐵路員工的慰問信說：全路職工從你們的負傷中激起了對美帝的更大憤恨，我們要把憤恨變成力量，搞好生產，提高運輸效率，爭取生產戰線的勝利，準備打擊侵略者。

遼東省總工會籌備委員會、中國新民主主義青年團遼東省委員會、省民主婦女聯合會籌備委員會、省文藝界聯合會等人民團體，於二十八日聯合致電安理會，提出控訴，要求安理會立即採取措施，制止美國侵略朝鮮軍隊的暴行。通電首稱：八月二十七日美國侵略朝鮮軍隊的飛機非法侵入我遼東省境內輯安、臨江和其附近大栗子車站以及安東市上空，並在安東、臨江及大栗子車站等地連續進行掃射。在美機掃射下，我國同胞死傷二十四人，卡車兩輛，客車一輛，機車三輛，守護車一輛被擊壞。該電稱：我遼東省人民親眼看見美國軍用飛機侵入我國領空，我們親耳聽見美國軍用飛機對着我國同胞所發射的機槍聲，特別是當我們親眼看見躺在醫院裏的受傷工友，他們有的被美國子彈打穿了肺部，有的被美國子彈打斷了胳膊，孫玉貴工友因為牌臟已被美國子彈打穿，流血過多，抬到醫院後不幸犧牲。我們的憤怒是難以遏止的。我們代表遼東省八百五十萬人民，完全擁護我中華人民共和國中央人民政府外交部周恩來部長向美國政府提出的嚴重抗議，並要求安全理事會接受我們的控訴和建議，迅速制裁美國侵略者的這種非法侵入我們領空，搶殺我國人民，毀壞我國財產的暴行，並立即採取措施，令美國政府完全撤退在朝鮮的侵略軍隊。

此外，瀋陽、寧夏、上海、重慶、南京、新疆及貴州等地的各界各族人民也都紛紛發出抗議。

美機侵我領空罪行
中南區人民齊抗議

【新華社漢口卅一日電】中南區各省人民憤怒地抗議美機侵入我國領空及殺害我國同胞的罪行。

湖北省總工會和湖北省農民協會已發表書面談話抗議美帝的無恥的侵略行為。曾在戰鬥中立過三次大功、四次小功的湖北軍區司令部一等生產模範馮成發憤慨地說：中國人民是不好惹的，我們人民解放軍完全有把握打敗美帝國主義，中國的領土領海領空絕不允許任何人來侵犯。青年團湖北省工委副書記江雁說：湖北青年將和全國人民一道，堅決反對美帝國主義的侵略，保衛我神聖祖國的獨立完整和世界和平。民主同盟湖北省支部負責人亦發表了談話，嚴厲指斥了美帝的侵略罪行，堅決要求懲兇和賠償損失。

湖南省軍政委員會程潛主席發表談話稱：經過長期革命鍛鍊的中國人民，是不怕任何挑釁的，一定能夠打敗任何侵略者，堅決解放台灣。該省總工會籌委會和農民協會，代表全省工人、農民對美帝國主義的侵略行為提出嚴重抗議。湖南軍區某團四保東北臨江的戰士們，在座談會上紛紛表示：要準備好力量擊退美帝國主義的侵略。中國和大湖南分會代表全省三千萬愛好和平的人民，致電安理會馬立克主席和賴伊祕書長，要求制裁美帝國主義這次侵略暴行。長沙市新湖南報、民主報都發表了社論，堅決擁護周外長向美政府提出的抗議，要求安理會立即制裁美國這種滔天罪行。

正在南昌舉行的江西省首屆各界人民代表會議的全體代表們，在聽到美帝空軍侵襲我國領空的消息後立即通過發表通電，代表該省一千五百萬人民表示抗議美帝的挑釁行為。江西省各人民團體及民主黨派地方組織亦均於二十九日相繼發表通電，一致擁護周外長向美國政府提出的嚴重抗議。江西省農民協會在通電中號召全省一千二百萬農民，努力生產，支援人民解放軍，捍衛神聖祖國的每一寸國土。

廣西省各人民團體在書面抗議中稱：我們全廣西省的人民對美帝侵略朝鮮和侵犯我領空的罪行，表示嚴重抗議。並稱：我們認為美機的挑釁是美帝侵略我國台灣以後的再一次侵略行動，中國人民絕對不能容忍。

北朝鮮華僑上書毛主席
支援反美侵略鬥爭

【新華社北京卅日電】據華僑事務委員會消息：北朝鮮華僑在「八一五」朝鮮解放五週年紀念日，曾在美帝飛機慘暴肆虐下，熱烈舉行紀念會。平壤市華僑慶祝大會曾通過向毛主席致敬的信。信上說：「美帝國主義瘋狂地侵略朝鮮，並企圖阻撓我人民解放軍解放祖國的領土台灣，進一步干涉亞洲人民的獨立和解放。但我們相信此侵略行動，必將在覺醒的東方人民面前完全被粉碎。我們堅決響應你的號召，誓與朝鮮人民和全世界人民團結在一起，支援祖國人民解放台灣，支援朝鮮人民的正義戰爭，取得最後勝利。使美帝國主義者在不可戰勝的中國人民和朝鮮人民面前顫抖悲泣吧！」

蘇加諾覆電 感謝毛主席

【新華社北京卅日電】印度尼西亞共和國總統阿茲默德·蘇加諾及總理兼外交部部長莫罕默德·哈達，經該國外交部於八月二十三日分別電覆我中央人民政府毛澤東主席及周恩來總理兼外長，對他們電賀該國獨立紀念日表示感謝。

在朝鮮人民軍攻勢下
浦項區美偽軍續潰退
洛東江方面大軍不斷增加中

【本報綜合報道】朝鮮南部三十一日消息：朝鮮人民軍卅一日在北部戰線向美李軍進攻，推進了三哩。美李軍撤退到浦項以北二千碼到三千碼的地區。人民軍以一營精銳部隊為前導，後面一師緩緩推進。美李軍方面由李承晚偽軍打前鋒，美軍則在後面「支持」。人民軍從卅日晚至卅一日下午整日攻擊，不容美李軍有絲毫喘息機會。杞溪仍在人民軍手中，過去四十八小時中，杞溪曾三度易手，最後終於被人民軍攻佔。

在洛東江方面，人民軍的兵力仍在不斷增加。美軍第二師的第三十八團向人民軍的橋頭堡進攻，沒有什麼進展。

倭館方面，美軍第一騎兵師企圖奪取第五一八號小山，結果被擊退。

我駐羅馬尼亞大使
王幼平已呈遞國書

【新華社北京卅一日電】布加勒斯特消息：我國駐羅馬尼亞人民共和國首任特命全權大使王幼平將軍，於十一日在該國國民議會禮堂向該國國民議會主席團尼庫里副主席呈遞國書。在場的尚有該國部長會議主席格羅查及外交部部長安娜·波克等。儀式隆重。王大使在呈遞國書時曾向尼庫里副主席致頌詞，尼庫里副主席致答詞。

按：王大使一行係於八月八日抵該國國境，由該國外交部禮賓司司長迎接，晚八時專車抵達首都布加勒斯特，該國外交部副部長、布加勒斯特市人民會議主席及各國使領均赴車站歡迎，情緒至為熱烈。

中華人民共和國九龍海關公告

本關擬在深圳修建辦公房屋招請有經驗營造廠商登記準備投標。凡對該項工程自信能勝任者，希於九月六日前將廠名、地址、負責人姓名、註冊號數、過去辦理工程經驗（以國內為限）、經理姓名等用掛號函寄（或親來）深圳後山頂九龍海關建築師辦公室聽候通知投標。特此公告。

代理關長 莊仲仁
一九五〇年八月廿九日

金龍牌熱水瓶

世界風行
承接國外定貨
水生熱水瓶廠股份有限公司出品
地址上海河南中路八十弄四號
電報掛號 二一三一九 WING SUN CO

英國「柯堪」電池廠，開設已有八十五年，專門製造各種電池，凡該廠出品之電池均保證電力充足，且耐用經濟，全世界各地均大量採用。「柯堪」電池，小號貨，常存大量，現價格克己，歡迎採購。

THE BATTERIES WITH POWER TO SPARE

南中國及香港總代理
廣亞行
香港軒尼詩道300號
電話：二五八五七

社評

從經濟上看美帝的戰爭冒險

以美帝爲首的帝國主義集團，企圖以「緊張局面」和「戰爭恐怖」，再來爲他們的資本家製造發財機會，並妄想緩和整個帝國主義集團的經濟危機。儘管它的陰謀如何險惡，這只有加深它自身的危機，只有加速它自身的崩潰，要想以戰爭來自救是毫無希望的。

杜魯門整天在白宮大事吹噓說：「美國目前的生產指數爲一九七，超過去年的平均指數百分之十二，超過一九三九年的平均指數百分之八十一。」用這種誇張的宣傳手段來動員美國人民去充當資本家的砲灰，以便爲他們度過危機，這是可以相信稍具有一點常識的美國人民，不會上這個大當的。誠然，在第二次大戰時，美帝處在獨特的有利地位，曾獲得了「特殊的戰爭繁榮」，戰後又靠着各國生產未恢復之際，而又得了一個「戰後繁榮」。從一九四五年到一九四八年，生產總值確是增加了百分之二十三，勞動生產率也增加了百分之九；可是，公司所獲利潤卻增加了百分之七十六，而工資及薪金總額只增加了百分之十五。假如按照同時期生活費指數的上升折除，實際上，薪資的收入還降了百分之十四。可見這種所謂「戰後繁榮」，實在只有少數人享受得到。再從一九四六到一九四八年全美國入不敷出的消費單位來看，已由佔總數百分之二十七增至百分之三十一；同時期，破產倒閉的工商業是從一、一三〇家增到五、二五〇家。這是說明：美帝的經濟危機，是隨着「戰後繁榮」在不斷的發展着。

在這期間，美帝一方面在社會購買力萎縮的情況下，爲了追求利潤，就取消與其他資本主義國家的信用貸款限制，用通貨膨脹的方法，鼓勵資本家擴大分期付款的賒帳制度，來盲目的擴張生產。這種辦法，固然暫時可起着一些刺激作用，但人民卻得不到好處，反之，更加劇了資本主義的根本矛盾。另一方面，爲了保持它的侵略力量，上年度美政府已撥出百億美元以作戰爭用品及戰略物資的購存；最近更進一步把所謂「戰略物資」六百多項增至一千一百項，強迫其他資本主義國家不得運往蘇聯、新中國及東歐新民主主義國家。美帝收購和限制「戰略物資」輸往新民主主義國家的陰謀，不外要其他的資本主義國家無條件的供給它的需求，趕速製造殺人武器，再運到它要侵略的地方去施暴行。這種只顧軍用物資生產不顧民用品生產的作法自然便普遍引起搶購、囤積日用品必然的現象。這種現象，是美帝的生產不平衡的最好說明，同時暴露了帝國主義經濟內在的弱點與危機。

美帝明明知道經濟危機日漸加深，更知道崩潰爆發點的警鐘也早已響了。杜魯門和一般戰爭販子們仍冒險蠻幹，一方面發動侵略戰，一方面向華爾街再求增撥飛機大砲，作向外侵略的軍備補充；另一方面向他們的議會哀求給他經濟管制權，要把生產置於戰時狀態；這樣，他們以爲可以延緩崩潰，挽救「危機」。事實上是適得其反的。君不見！美帝的衆議院於上月廿六日已通過了一六、七七一、三八四、四七九美元的撥款案，衆參兩院於十日與廿一日先後也通過了「經濟管制法案」，大概杜魯門今後就可任意爲所欲爲了。不過，在全世界和平民主力量空前壯大並一致起來制止侵略戰爭的時候，杜魯門的如意算盤是打不通的。

儘管杜魯門竭力搶購「戰略物資」，擴大軍用品生產，企圖挽救經濟危機。不過，充其量只是像久病者得到一針強心劑是無法將病治好的。假如搶購「戰略物資」一旦停止，依賴這種購買以求「繁榮」的國家，馬上就會陷於癱瘓狀態。就是美帝御用的經濟學家也會坦白承認：「要仰賴不斷的戰爭狀態或緊張的國際局面，而維繫持久的穩定的世界繁榮，是不可能的。第一，軍事生產大多數是造成通貨膨脹的，因爲它的生產是破壞性的，而非生產性的。用盡生產國的原料而對真正的財富是無所增加的。第二，當支持物價上漲的戰爭或國際緊張局勢完結時，它所產生人爲的暫時性「繁榮」，也隨之完結了。」美帝和一般戰爭販子們明知如此，仍然要蠻橫的作去，這叫做飲鴆止渴。如果他們再敢發動世界大戰，那他們的毀滅惟有格外加快。所以從經濟上看，美帝是利於以緊張局面與戰爭恐怖來自救，而不敢便發動大戰，因爲從經濟上看，它的先天的弱點是太多和太深了！

武漢參戰海員凱旋回漢 穗各工會昨熱烈歡送

珠江各大輪船都懸旗掛彩以示敬意 各工會代表千餘齊集車站舉行大會

【本報廣州卅一日電話】廣州市工人們卅一日熱烈歡送武漢參戰海員凱旋回漢，珠江海面比較大的輪船都懸旗掛彩，當這八十一位海員英雄由黃埔乘輪船駛抵東堤碼頭時，河面的船舶都燃放鞭炮及歡呼，表示歡迎。各工會代表千多人於下午五時齊集東站，舉行盛大歡送會，首由中國海員工會華南區委員會林鏘雲主席致歡送詞，繼由「市總」代表麥立民、廣州航務局局長周材講話，對參戰海員英雄們在解放海南島及廣東沿海戰爭中的偉大貢獻，一致讚揚，並希望他們繼續發揚這種革命和精神，在今後解放台灣戰爭中能有更大的貢獻。後由參戰海員代表汪洲永致答詞，他說：這次離穗返漢，得到了各機關首長及工人兄弟們的熱烈招待和愛護，甚爲感激。在今後解放台灣戰爭中，我們定不會辜負首長們和工人兄弟們的期待，將盡我們的能力，爲最後的解放戰爭而努力。後由各工會代表向海員英雄們獻旗，海員工會華南委員會和民生公司工人們向每人獻紅花一朵及致送路上食物多種。六時二十分，海員英雄們在工人兄弟的熱烈歡送中離穗北返。

衞國的長城／

粵軍區江防部政治部舉行 解放萬山羣島戰役慶功會

功臣共有曹翕和等二百一十四人

【本報廣州卅一日電話】「血戰十週，創造了不少功臣，作吾人的典範；萬山一役，鍛鍊出衆多豪傑，爲衞國的長城。」在這兩條豪邁的對聯下，廣東軍區江防司令部政治部三十日上午十一時於黃埔舉行解放萬山羣島戰役慶功大會，出席各單位一千餘人。首由政治部主任鄧楚白報告慶功的意義，勉勵繼續發揚英勇的戰鬥精神，爲人民殲滅海上殘匪殘敵而奮鬥。繼由江防司令部副政委黃若萍宣讀功臣名姓，功臣共二百一十四名，其中立有一大功兩小功的爲曹翕和、毛颭程、黃漢卿三人。曹、毛兩人均是武漢參戰大隊隊員，毛且是青年團團員，黃是海員參戰大隊海員。立一大功一小功的有劉初、黃國春兩人，立一大功的有王慈俊等二十二人，其餘立兩小功，一小功的很多。各立功功臣報告光榮事蹟後，即頒發功臣證及獎品，同時，獻花組的女同志也在各功臣胸上插上大紅花，最後由李懷意參謀長致閉幕詞，大會即在砲竹齊鳴聲中告終結。滔滔波浪，瞪海南征，人民的功臣的心情在這慶功大會上不僅爲過去的事蹟興奮，也爲今後的任務更爲堅毅，紛紛表示將爲解放台灣努力。

穗勞模評選動員會 昨在市府禮堂舉行

朱光廖似光等均出席講話

【本報廣州卅一日電話】穗市勞動模範評選黨政工幹部動員大會，卅一日晚在市府禮堂舉行，由朱光、廖似光、陳翔南等作動員講話，會場情緒熱烈。

中大錄取新生 註冊檢驗展期

【本報廣州卅一日電話】國立中山大學本年秋季取錄新生體格檢查、註冊及上課日期因宿舍問題尚未弄好展期如下：（一）二、三年級轉學生定九月五、六兩日檢查體格，八日至十一日註冊，十二日上課，（二）一年級新生十一日至十五日檢查體格，十五日至廿日註冊上課，（三）符合取錄標準，但未確定院系新生，可在廿一日至廿三日去石牌該校註冊組另填志願表，經核定後再在十月四日至五日到該校附屬醫院檢查體格，五日至七日註冊，九日上課。

東北森林總局 完成送木任務

【新華社瀋陽卅一日電】東北森林工業總局今年計畫流送（按：從水上輸送之意）一百八十六萬立方米木材的任務已於八月中旬基本完成。該局各林區今年四月中旬開始利用松花江、牡丹江及鴨綠江三大水系之大小五十三條河流進行流送木材，歷時共四個月，較去年流送時間縮短了兩個月。流送效率與去年同一時期比較，提高了三倍多，木材損失率亦在國家規定的百分之三的標準以下。爲此，該局全體林業員工於日前致電中央人民政府毛主席和東北人民政府高崗主席、李富春、林楓、高崇民副主席報告成績，並保證東北明年度的林業生產工作將在現有的基礎上提高一步。

人民幣匯款辦法公布後 穗某銀行收到兩筆

均按牌價折合人民幣支付

【本報廣州卅一日電話】中國銀行廣州分行公布增辦人民幣匯款辦法後，此間某商業銀行卅一日經收到香港以人民幣匯款辦法匯總的匯款兩筆，均按牌價（四九五〇元）折合人民幣支付。

華東積極準備土改

農村情況調查已基本結束 實驗工作將在九十月進行

【新華社上海卅一日電】華東區各地的土地改革準備工作，以及典型實驗的步驟，正在加緊進行。目前華東各地對農村情況重點調查工作已經基本結束。各省（或行署區，下同）領導機關直接領導的典型實驗鄉的工作已存七月先後開始，各專區的典型實驗鄉的工作也已在八月開始。決定今冬實行土地改革的各縣的實驗工作，則將在九、十月分別進行。現在，由華東軍政委員會直接領導的松江縣典型實驗的工作即準備工作的重點是：訓練鄉村工作幹部，選擇典型鄉村進行土地改革工作的實驗，和整頓農村中政權和農民協會的基層組織等。中華人民共和國土地改革法公布後，華東軍政委員會在七月中旬召開第二次全體會議，對土地改革問題作了專門的討論。會議規定了華東今年冬季實行土地改革的範圍，華東土地改革的實施辦法，土地改革工作隊的配備和訓練幹部計畫，將結束進行總結。華東全區正在進行和即將進行土地改革實驗的典型鄉共約三百七十個。華東準備在九月內進行一次全區實驗工作的總結，以求取得經驗。

土地改革工作人員的訓練定於九月底結束，受訓後，各工作隊即下鄉，結合秋收、秋徵工作開始農村中的土地改革準備工作。現在，蘇南蘇北兩區第一批幹部的整訓已經完畢，第一批工作隊也已經下鄉。福建省七百餘知識青年的訓練工作已經結束。各省訓練的人員達十幾萬人，其中計畫編成工作隊的約爲八萬人。此外，浙江、福建、皖南等省區內今冬實行土地改革的地區，並且經開始調訓農民中的積極分子。

各省人民政府的土地改革委員會現已着手建立，九月底前，全區縣以上的各級土地改革委員會都將建立起來。各省實行土地改革地區的區、鄉政權和區、鄉農民協會的組織整頓工作，現在都在加緊進行，預計秋徵前可結束。

爲有計畫地推進城鄉正在進行的土地改革宣傳和教育的工作，中共中央華東局特組織了一土地改革宣傳委員會。其他各大城市也準備成立同樣的組織，華東軍政委員會並且規定電話網架設到縣，和每縣專設一架收音機。

按華東全區農業人口爲一億一千七百多萬，其中經過土地改革的地區爲四千五百萬人，今冬實行土改的地區爲四千七百多萬人。計：山東省六百萬，蘇北區九百萬，蘇南區九百九十四萬，皖南區三百八十萬，浙江省一千一百八十萬，福建省一百七十萬，皖北區五百四十萬（尚未最後確定）。這些地區的土地改革工作，待秋徵結束後，十二月初即可逐步展開，預計明年三月可以結束。至於上海、南京、杭州等大城市的市郊，因條件尚未完全成熟，今冬暫不進行土地改革。

西北各族代表 觀光北京天津

【新華社天津廿九日電】西北各族各界京津參觀團和各民族青年參觀團一行八十八人，二十八日上午由京抵津。天津市人民政府交際處長連照晨以及青年團工委會、學聯、回民和各校學生代表等二百餘人赴站歡迎。該兩參觀團預定在津逗留五日，並將至工廠、學校參觀，並擬去塘沽一行。

東北造紙產量大增

各國營紙廠上半年生產 較去年全年尚多出二成

【新華社瀋陽卅一日電】今年上半年，東北的造紙工業生產有重大改進。各國營造紙廠的生產總值，比去年全年還多百分之二十一。生產成本較原計畫降低了百分之二十，質量方面，各廠紙張的損失率也已由百分之十降爲百分之一。上述成就除由於恢復和改進一部分設備而外，還由於半年來簡化了機構實行了單一負責制。去年年底時各廠舊的生活組織仍相沿未改。廠以下設有科、室、股、班、車間等，層次很多，廠長不易及時了解生產情況並指揮生產。管理上只分計畫、生產、人事、總務四科，很不科學；而正副廠長職責平行，遇事都管，而又都不管。這些現象，嚴重地妨礙了生產的健全發展。今年上半年簡化了機構以後，一般都取消了室、股、班的層次，而以車間爲生產的基本單位，使廠長便於掌握生產情況；管理上的分工已較前明確，分設計畫、人事、工資、會計、供應、成品、運輸、總務、技術、生產等科，輔助廠長專員進行各項工作。副廠長和工程師則是在廠長直接領導下進行工作。這樣，就使廠長成爲掌握全面生產情況的唯一負責人。在恢復設備方面，半年來造紙設備能力方面已恢復到偽滿時期的百分之八十，而去年底僅爲百分之六十五。

陣陣甘霖普降 贛省旱象轉蘇

省府撥款浮粱專區 解決農民種籽困難

【本報漢口卅一日專電】贛省各地普降甘霖，旱災情況已暫時好轉，贛省府近並撥給浮粱專區農貸一億二千五百萬元，解決專區種籽困難。

【新華社漢口卅一日電】河南、湖北兩省秋收在即，當地農民正積極準備收割工具，修整場院準備收割。上述兩省入夏以來雖有一部分地區遭受水災、旱災，但大部分地區秋季作物都成長良好。

●河南省廣大農村一片豐年景色，高粱正在曬米，穗大粒實，稈棵茁壯，估計每畝可收穫二百餘斤，好的可收三百斤以上。穀子也已普遍成熟，穀穗長達七八寸。晚秋作物如豆子、棉花、紅薯等亦均比去年長得好，現部分地區的高粱、穀子等早秋作物已開始收割，平均每畝產量較去年增加三分之一。湖北省除部分水、旱、蟲災區欠收外，一般年景也都在七八成左右，不久即可全部開鐮。由於秋收在即，各地人民政府爲防止壞分子破壞和搶劫莊稼，已開始組織以民工爲骨幹的護秋隊，下地巡邏，或配合農民搭棚看守。河南軍區司令部更指令全軍區部隊幫助農民秋收。兩省不少地區會召開各界代表會議及民兵代表會議，具體確定了保衞秋收的辦法，展開羣衆性的護秋運動。

投向革命的熔爐

南大招考第二期新生 報名人數達三千餘人

【本報廣州卅一日電話】南方大學第二期新生八月卅一日開始考試，此次報名人數共三二七五名（五七二名爲女性），其中有學生一八六七人，教員六九九人，公務員二二二人，商人一四六名，地方幹部七一人，其他二三〇人；此外，尚有華僑學生二一四人，行政學院學員三百餘人，參加考試。

柳江鐵橋修復工程完成

前日隆重舉行行車典禮 湘桂黔桂兩鐵路從此連成一線

【本報柳州通信】柳江大鐵橋的修復工程已勝利完成，並於八月卅日隆重舉行行車典禮。柳江大橋全長五九一、一公尺，爲江南第二長橋，前於一九四四年底日寇西犯時爲國民黨政府所破壞，抗戰勝利後，經過四、五年之久，國民黨反動派始終不去修復，解放後不久，衡陽鐵路局便開始計畫重修這大橋，今年二月興工，至八月底正式通車。柳江大橋修復後，使湘桂黔桂兩鐵路連成一線，對於即將開工的來賓至鎮南關路段工程起了極重要的支援作用。

中南軍區及四野等 熱烈進行評選英模

本月初旬可以全部選出

【新華社北京卅一日電】人民解放軍華東軍區暨第三野戰軍、中南軍區暨第四野戰軍各部正熱烈進行評選戰鬥英雄、勞動模範的工作。兩個大軍區和野戰軍的全軍英雄模範代表預計九月初旬止可全部選出。華東軍區和第三野戰軍各部，在進行了選舉英雄模範代表的同時，結合目前各項任務，進行了反對美國帝國主義侵略台灣、朝鮮的形勢與任務的教育。各部號召全體指戰員加緊練兵、努力學習，爭取在解放台灣的戰鬥中的一個光榮的英雄模範。在各單位在初選中當選的代表們出發參加複選時，都舉行了隆重的歡送大會。各部指戰員並熱烈地給代表們贈送賀信、賀幛和其他禮物。很多單位在選舉英雄、模範代表的同時，還召開了在解放戰爭中犧牲的英雄烈士的紀念會。中南軍區和第四野戰軍在以團爲單位進行複選時，有些單位結合此次選舉召開了英雄模範大會，則開慶功大會以反生產總結大會。

京市發現大腦炎 衞生部緊急防止

【本報訊】據新華社北京卅一日報道：中央人民政府衞生部爲防止京市大腦炎的流行，已於三十日召開會議，商討緊急措施。周恩來總理對於北京大腦炎的流行非常關切，並曾有指示。會議上中央人民政府衞生部賀誠副部長傳達了周總理的指示，並由專家們報告了研究「黑斑蚊傳染大腦炎」問題的經過。會議最後決定三項緊急辦法，由京市衞生和公安機關負責執行：（一）加強宣傳，使市民注意避免蚊子叮咬；（二）填死積水，撲滅黑斑蚊；（三）傾倒院中積水的盆、罐等器皿，清除醫院、藥房等商店的空紅積水。市民如發現大腦炎患者，應立即報告京市公共衞生局，並送往醫院。另息：中央衞生部將派防疫隊三百餘人協助京市衞生機關執行上列決議。

長江下游建涵閘 已經勘定十九處

【新華社上海卅一日電】爲減少長江下游的水患，改善沿江農田的排水灌溉工程，長江下游水利工程局準備明年春天在沿江興建重要涵閘多處。爲此該局曾於今年七月初開始勘測涵閘地點，經過一個多月努力，現已在江蘇省的江都、鎮江、儀徵、南通、海門，安徽省的望江、桐城（新設縣桐城、廬江二縣之間）、和縣、無爲、貴池等縣境內，完成了十九處涵閘地點的查勘工作。

抗議美機濫炸朝鮮 穗基督教代表發表聲明

籲請全世界基督教徒堅決擁護公理，聲援朝鮮人民反美正義鬥爭。

【新華社廣州卅日電】廣州市基督教代表人物梁容臣（中華聖公會華南教區主教）、譚廣心（嶺南大學協和神學院院長）、李聖純（廣州基督教女青年會總幹事）等二十五人，於本月二十三日聯名發表聲明，抗議美帝國主義飛機濫炸朝鮮的暴行。該聲明稱：美帝國主義者在遭受到朝鮮人民軍的嚴重打擊後，正瘋狂地派飛機轟炸和掃射朝鮮後方和平城市，大規模屠殺朝鮮的老弱、兒童和婦女。漢城、元山、平壤各城市的許多住屋、學校、醫院和文化機關都被炸毀了。我們基督教徒對美帝國主義在朝鮮這種違反人道、不顧公理的野蠻暴行，表示無限憤慨，特提出嚴重抗議。我們完全擁護朝鮮民主主義人民共和國朴憲永外長八月五日的聲明，和蘇聯代表馬立克在聯合國安理會所提出和平解決朝鮮問題的提案，及制止美帝在朝鮮野蠻轟炸的提案。我們向全世界基督教徒與愛好和平人士呼籲，堅決擁護公理，聲援朝鮮人民反美帝國主義的鬥爭。並要求安理會迅速採取行動，制止美帝在朝鮮屠殺的暴行。我們基督教徒深信以蘇聯爲首的強大的世界民主力量的無比團結，一定能保衞世界和平，打敗美帝的任何侵略行動。

衡陽鐵路局新氣象 營業品裝車數劇增

本月份計畫再將數字提高

【本報衡陽通信】衡陽鐵路局八月份的營業狀況出現了一種新氣象，照路局計畫，規定八月份營業品裝車數每天二〇八輛，但八月上旬平均每天裝車達二六六輛，十七日最高紀錄達三三二輛。現路局九月份計畫，又提高了裝車的數字，現達到平均每天裝車二七〇輛，路局指出造成這個好成績，是因爲路局和貨主有了聯繫，各分局車站都能按月召開商會議，運輸各分局各車站的貨運商務人員都能隨時訪問貨商，收集貨商意見，隨時改進。各貨運車站都配備了裝車與防濕枕木，並辦理托運手續及減低了運價。

鐵路營業品運輸量的激增，也可作爲今年夏季收成好、工商業漸趨繁榮的具體說明。

上環線渡海小輪

茲奉政府命訂由九月一日正午十二時起行走深水埗碼頭及威利蔴街碼頭間之渡海小輪開行時間如左此佈

深水埗開
上午六時五〇分　上午七時三五分　每十五分鐘一渡
上午七時四八分　下午九時正　每十二分鐘一渡
下午九時十五分　下午十一時正　每十五分鐘一渡

威利蔴街開
上午六時五〇分　上午七時三五分　每十五分鐘一渡
上午七時四八分　下午九時正　每十二分鐘一渡
下午九時十五分　下午十一時正　每十五分鐘一渡

香港油蔴地小輪船有限公司啓
一九五〇年八月二十九日

囍

我倆情投意合謹於陽曆九月一日在穗旅行佛山結婚一切從簡特此敬告諸親友

陳溢涵　勞淑瑜　謹啓

廣州培桂中學招生

（一）招收高初中暨附屬小學新生及各級插班生（二）即日起報名九月四日考試（三）受市教育局補助經費家境清貧之工農子弟可申請免費（四）校址：東山百子路（一、二路車直達）（五）膳宿俱備簡章備索

廣州明德女中招生

一、班級：高初中各年級生
二、報名日期：即日開始至考試前一日止
三、試期：九月六日上午八時
四、校址：廣州一德路石室內或大新路玉子巷口
膳宿俱備

廣州四邑華僑中學招生

班額：高初中一年級新生暨各級插班生
考試日期：九月八日上午七時半起
開學日期：九月十一日
投考資格不限籍貫及華僑子弟
地點：維新北路本校
章程備索　膳宿俱備
校長　李元夫

廣州市贊育高級助產護士學校招生

一、班額：助產科一年級新生及各級插班生
二、考試日期：九月五日
三、報名地點：（一）本校（二）惠愛東路美德西藥房（三）太平南路新中國西藥房
四、校址：河南同福西路七十四號　電話五〇二二四　膳宿俱備　校長許坊

廣州長城中學續招新生

（一）班別：高初中一年級新生及各級轉學生
（二）考試日期：九月八日
（三）學什費：高中部收米一八〇市斤、初中部收米一六〇市斤

新中國需要大量醫事技術人才 廣州粵東高級醫事學校

招生……高級助產科、高級藥劑科、救護訓練班。
校址：廣州大德路二巷
報名：即日開始。
考期：九月一日
簡章備索　校長馮世英

廣州私立知用中學招男女生

班級：秋季高、初中一年級新生，春、秋季高初中各級轉學生
考試：九月六日
考試地點：百靈路本校
報名日期：即日開始至試前一日止
電話一三〇四四

廣州忠信工商專科學校

招收本科各系（一）會計銀行（二）財政經濟（三）工商管理新生、轉學生及計政班生即日起報名九月十七日考試（免收宿費）注意：爲照顧返漢等地僑生優先取錄并可申請半費入學
校址：㊀廣州永漢北禺山路㊁廣州先烈路前南方商專舊址

廣州興華中學招男女生

㊀班級：秋季始業高初中一年級新生暨各年級插班生
㊁試期：九月六日上午八時起
㊂報名：即日起至試前一日止
㊃校址：廣州市高第路素波巷
電話一六四七〇　校長　夏楚章

廣州培英中學 正校高中初中 分校初中小學幼稚園 招各級男女生

試期：正校九月七日，分校九月五日。學額：正校招高初中各級男女生（本年增設初一），分校招初中、小學、幼稚園各級男女生。報名：即日起至考試前兩日止。報名地點：（一）正校在白鶴洞，（二）分校在西關多寶路尾，（三）十八甫北大衆攝影社。投考正校者在白鶴洞正校考試，投考分校者在西關多寶路尾分校考試。電話：一六九四四

廣東國民大學暨工程技術班中學部小學部招生

招收一年級新生及各年級轉學生：大學部：中文、教育、政治、經濟、法律、會計、商學、土木、電機、機工、水利；工程技術班：土木、電機、機工、水利四班各收新生；中學部、小學部各級插班生。考試日期：九月五、六日。報名：即日起至考試前一日止。校址：廣州惠福西路本校。

嶺南大學學生注意

繳費日期：由一九五〇年九月一日開始
地點：新華銀行　金城銀行　集友銀行

☆交通指南☆

京漢線客車簡明時刻表

8 漢京特快	144 漢鄭普快	站名	143 鄭漢普快	7 京漢特快
12.13		北京		17.05
0.45 0.22		石家莊		4.11 4.26
0.52 7.34	14.53	鄭州	14.10	20.57 21.15
16.10	8.20	漢口	8.35	12.49

172 廣武普客	52 廣武快客	站名	51 武廣快客	171 武廣普客
10.45	19.08	武昌東	9.00	21.30
21.55 21.35	8.25 8.08	長沙東	19.41 20.10	9.55 10.12
15.25 15.00	2.54 2.30	衡陽	1.34 1.50	16.40 17.05
3.30 3.06	16.05 15.50	韶關	11.58 12.10	4.52 5.15
18.20	8.20	廣州東	19.45	14.10

滬粵客車簡明行車時刻表

快車 10		站名		快車 9
5.30	到	上海	開	18.00
1.05 0.40	開 到	杭州	到 開	22.30 23.04
19.05 18.55	開 到	金華	到 開	4.50 5.05
4.19 3.49	開 到	南昌	到 開	19.44 20.17
14.20 13.58	開 到	株州	到 開	9.45 10.15
10.10 9.40	開 到	衡陽	到 開	13.51 14.20
23.27 23.17	開 到	韶關	到 開	0.41 0.51
16.00	開	廣州東站	到	8.15

九龍羅湖線客車

九龍開	到羅湖
上午 6時55分快車	上午 7時45分
7時51分快車	8時31分
8時25分	9時35分
9時正祇乘三等客	10時20分
9時45分	10時59分
11時40分	下午12時47分
下午 1時5分快車	1時45分
2時3分	3時10分
3時20分快車	4時正
4時25分	5時31分
6時正	7時26分
8時17分	9時24分

羅湖開	到九龍
上午 6時58分	上午 8時6分
7時57分	8時44分
8時10分	9時17分
9時55分	11時2分
11時49分	下午12時56分
下午 1時11分快車	1時56分
2時6分	3時19分
4時3分	5時10分
5時12分快車	5時56分
6時5分	7時13分
7時25分祇乘三等客	8時44分

8時正開 9時46到

廣深線各次客車行車時刻表

快客 68	快客 66	快客 64	普客 62	站名	普客 61	快客 63	快客 65	快客 67
21.11	18.51	16.47	12.53	到 廣州東 開	7.00	8.58	11.11	15.1[illegible]
19.37	17.17	15.09	10.57	開到 石龍 到開	8.47	10.45	13.06	17.25
18.29	16.02	14.05	9.43	開到 樟木頭 到開	9.38	11.36	14.05	18.28
17.09	14.42	12.50	8.15	開 深圳 到	10.44	12.42	15.13	19.43

○港澳輪船航期○

船名	日期時間	泊碼頭	電話
玉門	每日上午九時	德忌利	31408
龍門	每日下午二時半	德忌利	31408
劍門	每日下午五時半	三角	31408
廣東	每日下午三時	元安	27308
廣西	每日晚十二時	元安	27308
香江	每日下午五時半	德記	22338
利航	（入例塢）	寶德	30021
永德利	每日下午三時	泰興	22169
德星	每日上午八時半	同安	20545
廣達祥	每日下午二時	海安	22091

入口船期

船名	西名	來處	日期	公司
萬德	MENTOR	星洲英國	一日	太古
浪鋒	PIONEER WAVE	岷城	一日	美輪
鄂州	YOCHOW	天津青島	一日	太古
北海	PAKHOI	曼谷	一日	太古
易蘭	INCHARRAN	華北	一日	益源
夏遼斯	HALIOS	曼谷	一日	多利順
格蘭威爾	GLENVILLE	美國	二日	多利順
羅邁怡美利	LENEVERETT	日本	二日	福來
永生	WING SANG	基隆	二日	渣甸

出口船期

船名	西名	前往埠名	日期	公司
哈定總統	PRESIDENT HARDING	岷城	一日	美鈴
忌連安	GLENEARN	星洲歐洲	一日	渣甸
夏爾睦	HERMOD	曼谷	一日	多利順
陸鋒	PIONEER LAND	岷城	一日	美輪
川四	SZECHUEN	星洲檳榔	一日	太古
新華利	SUNNYVILLE	星洲巴城	一日	[illegible]行
尼班賓	NAIRNBANK	星洲非洲	一日	銀行
奉天	FENGTIEN	日本	一日	太古
和生	WO SANG	星洲檳榔	一日	渣甸

印人民熱烈擁護和平

他們正密切注視着反和平的美國人

日本人民五百萬名已簽名和平宣言

【新華社北京卅一日電】據塔斯社德里二十三日訊：「十字路報」頃在「我爲什麼在斯德哥爾摩宣言上簽名？」的標題下，發表印度和巴基斯坦許多公民的來信。居住在聯合省的三個孩子的母親雷亨娜．漢頓．穆斯拉母說：「沒有一個做母親的人希望戰爭。只有剝削者和戰爭販子們纔夢想新的戰爭。」人民詩人韋曼納．萊布迪寫道：「我要和平。在和平期間，人們可以寫作和創造；可以建設、思想和歌唱幸福。」馬德亞．普洛德斯的巴拉哈達斯．格普塔指出：「在今天，人類站在生和死──原子彈與和平的十字路口。蘇聯保衛聯合國的原則；然而美英兩國卻在有計畫地違犯聯合國的憲章，並且破壞聯合國的工作。」他繼稱：「在今天戰雲籠罩亞洲的時候，我們必須簽名於斯德哥爾摩宣言。」

巴基斯坦喀喇蚩的卡茲密在寫給「十字路報」的信中稱：「我們密切地注視着打算使用原子武器的那些美國人，那些除了剝削窮人以外不承認任何事情的人，那些從人民身上榨取血汗的人。」

【新華社北京卅日電】日本聯合通訊社消息：八月七日在東京舉行了擁護和平座談會。出席者有早稻田大學教授大山郁夫，日本共產黨眾議員林百郎，以及反對鎮壓言論同盟和其他工人、文化團體代表一百數十人。根據民主主義擁護同盟幹事尾形昭二在會上的報告，全日各地人民在斯德哥爾摩宣言上簽名的，實際上已超過五百萬名，其中在東京徵集的簽名有一百七十萬個以上。大會決定積極推進和平簽名運動，並號召日本人民，不分政治、宗教信仰，在各職業場所及各地區進行組織和平委員會。

【新華社北京卅日電】日本廣島人民不顧警察的殘暴鎮壓，在原子彈轟炸廣島五週年紀念日英勇地舉行了反對戰爭、擁護和平大會。據聯合通訊社訊，八月六日，廣島當局出動了約四千名警察，密布在市區和四郊，鎮壓人民舉行集會。但是，嚴密的戒備並未使愛好和平的人民畏縮退卻，他們利用警察巡邏的空隙，在八丁堀（街道名）福屋百貨公司前集合了約五百人，舉行了反戰、擁護和平大會；高呼大會萬歲，並有人在福屋公司樓上散下數千張傳單。會後，羣衆立即又在廣島車站前集合起來，人數並增加到約六百名，再舉行和平大會。會後還舉行了遊行，遊行隊伍高呼「日本人民與朝鮮人民合作萬歲」的口號。

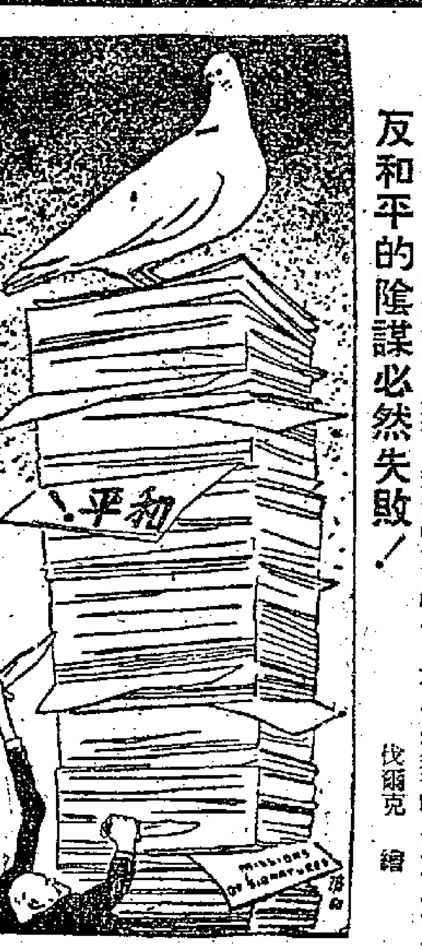

反和平的陰謀必然失敗！

伐爾克　繪

羅馬尼亞部長會議主席 格羅查抗議美帝侵略

電安理會完全支持蘇聯代表的建議 並指出美帝正在掩飾濫炸朝鮮罪行

【新華社北京卅一日電】羅馬尼亞通訊社布加勒斯特二十九日訊：羅馬尼亞人民共和國部長會議主席格羅查，頃代表羅馬尼亞人民共和國政府致電安全理事會主席馬立克，抗議美國侵略朝鮮，羅馬尼亞政府認爲美國陸海空軍干涉朝鮮所引起的衝突，乃是加於亞洲人民的和平與自由的嚴重打擊，並且是對國際和平與安全的一個威脅。羅馬尼亞政府代表其人民爭取和平的熱望宣稱：羅馬尼亞政府完全支持蘇聯在安理會八月四日會議上所提出的建議，即准許中華人民共和國的代表參加安理會，在審議朝鮮問題期間聽取朝鮮人民代表的意見，停止軍事行動和外國軍隊撤出朝鮮。羅馬尼亞政府認爲蘇聯的建議是符合於聯合國憲章及全世界愛好和平人民的意志的。

電文痛斥美國政府在安理會上阻撓議事進行的陰謀詭計，指出其目的在掩護美國對朝鮮平民進行野蠻轟炸的罪行和阻撓和平解決朝鮮問題。

德國基督民主黨 抗議美濫炸朝鮮

【柏林卅日消息】德意志民主共和國通訊社卅日消息：德意志民主共和國基督教民主黨執行委員會對美國基督教徒發出宣言，呼籲他們對美國空軍瘋狂轟炸朝鮮人民的暴行，向美國政府提出嚴重抗議。

宣言說：「這種完全不顧公理，違反人道的殘酷轟炸，印度總理尼赫魯也看不順眼，已在新德里提出抗議。」

掠取侵越基地 美法積極控制泰國

企圖假道運兵到印度支那

【新華社北京卅日電】塔斯社德里訊：泰國報紙的消息顯示，美國和法國帝國主義者，正在把泰國變成加緊反對越南人民的侵略戰爭基地。

與政府方面有關係的「赫康薩恩報」報道：法國政府打算經過泰國運軍隊到印度支那。該報聲稱：法國大使館已要求泰國外交部准許前往印度支那的法機飛過泰國領空。

「泰晉拉施報」聲稱：泰國政府對法國的照會已經予肯定的回答。

英決擴軍七萬餘人

以增加軍人薪水來號召投軍 艾德禮承認將影響人民生活

【倫敦三十日消息】英首相艾德禮三十日晚向全國發表廣播演說，宣布從九月一日起，英國軍人將增加薪水，以吸收更多的青年參加軍隊，同時強迫兵役也從十八個月延長爲兩年。以後陸海空軍每一個普通士兵的週薪將爲四十九先令而不是從前的二十八先令，等到訓練熟練後，更可增至每週五十六先令到八十先令六便士。下士週薪增加廿一先令，上士增加四十二先令。軍官從最低級的起至准將止，每年增加八十二鎊到一百四十六鎊，就一個少尉而言，他每天的薪水將爲十七先令六便士而不是以前的十三先令。

軍隊中的女性軍人所增薪水爲男子的四分之三。一個經過訓練的士兵此後每週薪水將爲四鎊六便士，他的膳費、宿費、衣服費、結婚津貼、子女津貼在外，這樣，他的收入就比普通文職人員爲多了。

爲特別吸引青年參加空軍起見，規定與他們訂立短期的服役合約，契約期滿後他們可以得到一筆獎金，軍官可得七百鎊到一千五百鎊，駕駛員可得三百二十鎊到六百鎊，報務員、工程師及射手可得二百五十六鎊到四百八十鎊。

艾德禮在演說中說：英國招募正規軍，但「應募的人數不足。」他呼籲英國青年投軍，因爲現在英國陸軍空軍中受充分訓練的軍人太少了。艾德禮承認，把大量資源用於軍事，對於英國人的生活標準「不可避免地將發生不良影響。」

英國政府卅日晚發表正式公報說：這次擴軍共約增加七萬七千人，其中陸軍五萬五千人，空軍一萬八千人，海軍四千人。

據此間權威方面估計，軍人薪水增加後，政府的開支每年約增六八、〇〇〇、〇〇〇鎊。

澳洲政府立法 剝奪旅行自由

【坎培拉卅一日消息】澳洲移民部長霍爾特卅一日宣稱：澳洲政府實行限制簽發旅行共產主義國家的護照，這項限制法令有效期間暫定一年，期滿再斟酌情形，決定是否繼續執行。

他說：凡申請出國赴共產主義國家旅行者，如有正當理由而又不妨害國家安全，將予以考慮。

孟買面臨總罷工

全市工業及交通將陷入停頓 廿五萬織工罷工已滿十七天

【孟買卅日消息】卅日是「象徵性總罷工」的前夕，警察把守着全市的「戰略據點」，準備實行武裝彈壓。

印度社會黨爲同情孟買六十家紡織廠廿五萬工人十七天前開始的罷工，號召在卅一日舉行「象徵性總罷工」，使全市的工業、交通和運輸有整個陷入麻痺狀態之虞。孟買內務部長狄賽卅日會召集軍警首長及運輸機關的負責人舉行會議，商討維持交通辦法。

西德忙於整軍

在美帝提調下

麥克洛埃離德返美 提備忘錄公開要求建立軍隊布置陰謀

【本報綜合報道】波恩三十日消息：在美帝一手主持下，西德重整軍備的工作正在積極進行。西德政府三十日以一個秘密備忘錄遞交美、英、法三國的駐德高級專員，其中說明了西德政府對於「外部防禦」及「西部防禦」的意見。三國高級專員將立即考慮這文件。據美、英、法方面的消息說，這備忘錄具體提出了西德總理阿登諾的意見，即西德應設立一支十五萬人的德兵隊或「警備隊」，以「防衛」東西德的交界處，並鎮壓內部的共產黨。這一問題，美英法三國高級專員及阿登納上星期曾舉行秘密會議討論。

美國駐德高級專員麥克洛埃三十日離德經倫敦赴美，參加下月在紐約舉行的西方國家外長會議。在他離德之前，他說：「我被邀到華盛頓和紐約，與國務卿商談在外長會議中將要提到的事情，我準備討論許許多多問題，例如佔領法規，安全，德國在歐洲軍事中所起的作用等。」

【波恩卅日消息】西德政界人士卅日晚說，西德政府卅日遞送盟國最高委員會的「防務」備忘錄，其內容一共包括下列四點：㈠建議大大加強西德佔領軍的實力；㈡建議組織歐洲聯軍；㈢建立聯邦「警備隊」；㈣結束戰爭狀態和修改佔領法規（等於恢復西德的主權）。關於「警備隊」的人數，備忘錄中並未提出具體數字。

【倫敦卅日消息】負責研究西德前途的三國「研究小組」，卅日舉行本週第二次會議。參加會議的三國代表團團長，即美國大使陶格拉斯、法國大使馬希格里、及英外部德國司長薛納。

據通常靈通人士說，「研究小組」在廿九日的會議中，對於在本年底佔領法規修改後把外交政策管制權移交西德聯邦政府的辦法，並未達成任何協議。移交外交政策管制權的決定，「研究小組」於本年六月已在原則上通過。

西德十萬青年月底示威 在魯爾區開會擁護和平

德意志民主共和國青年亦將參加

【新華社北京卅日電】綜合塔斯社消息：西德青年決定於九月三十日至十月一日在魯爾區舉行十萬人的西德青年擁護和平大會。德意志民主共和國青年亦將前往參加。這一大會原定在多特蒙德舉行，但竟遭到該城傀儡市長在美英主子授命下禁止。西德自由德國青年聯盟爲此特發表聲明稱：自由德國青年聯盟不承認這種「禁令」，並將盡一切力量，使萊因河上魯爾區的十萬愛好和平的青年男女，在九月三十日和十月一日如期表示他們擁護和平的意志，和平是禁止不了的。同時最近盛行的西德演唱團，不來梅城、北萊因威斯特伐利亞、下薩克森和石勒蘇益格──荷爾斯坦因各州青年工人代表會議，亦發表告西德全體工人書，向多特蒙德傀儡市長提出抗議。號召青年工人起來爲取消非法「禁令」而鬥爭，並號召他們積極準備派代表參加此次大會和爲「斯德哥爾摩宣言」徵求簽名。

莫斯科「共青真理報」特發表社論說：這次大會將是西德青年和平戰士生活中一件特別的大事。西德的十萬和平擁護者將第一次舉行大集會。他們將會在美帝正在建立中的歐洲的戰爭溫床中心──魯爾區集會。戰爭販子現在正在懷憤地以先發制人的手段來對付這一事件。但是，西德的青年和平戰士將以行動來證明，要想禁止爲和平而作的鬥爭，誰也不會成功。

廣州　大公餐廳
經濟　中西小菜粉麵飯　冷熱飲品及雪糕　常便
冷氣開放
地址：長堤三五八號
支店：惠愛中路五十九號

海角公寓　英皇道

香港　和豐行聲明啓事
啓者茲因林錦耀君及朱偉君志圖別業自願將一切職務辭去及將名下合與祥股本及朱由滄股本退出由股內人朗滋堂及廣興堂承受繼續營業由一九五零年九月一日起和豐行生意盈虧概與退股人無涉退股人在外一切行爲亦概與和豐行無涉特此聲明
退股人　合與祥　朱由滄
承股人　朗滋堂　廣興堂　同啓
一九五〇年八月廿九日

郭艾良
肥兒艾良餅　艾良眼藥　青梅精　六百六藥膏

內外全科　張育聰醫師
專醫毒症　包皮臭狐
保證即日收效　限日根治痊愈
負責治療保證愈後永不復發
醫務所：廣州一德西路四百四十八號二樓　電話：一一九一一號

廣州　何可醫師
診驗痲瘋　專科皮花
何可處方，血毒中和丸，澳門新馬路三九號發行歡迎問症，香港各大藥房均售

半山公寓
羅便臣道七十五號　干德道四十五號

體育

中國體育訪問團 上月杪啓程赴蘇

主要任務爲學習蘇聯的經驗

【新華社北京卅一日電】中國體育訪問團一行十二人，由團長徐英超，副團長王克率領，已於二十八日晚啓程前往蘇聯。該訪問團係中華全國體育總會籌委會應蘇聯部長會議體育委員會之邀請而組織的。該團的主要任務爲學習蘇聯體育運動的先進、豐富的經驗，加強中蘇兩國體育工作者、運動員及人民的友誼。

前往車站歡送的有青年團中央委員會書記馮文彬、中華全國民主青年聯合總會主席廖承志、中華全國體育總會籌委會副主任榮高棠、北京市體育分會副主任李鳳樓、段炳辰及中華全國學生聯合會、北京市各大、中、小學校的體育工作者、教師代表等多人。

中國體育訪問團名單如下：

團長徐英超（中華全國體育總會籌委會副主任）、副團長王克（中國人民解放軍代表）、秘書長李一青、副秘書長柯犂、團員楊鏡秀、陳鎭華、胡興和、黃獅、楊烈（女）、宋君復、吳功俊、翻譯魏實峯。

籃球聯賽戰情緊張 中青昨勝南華

乙組黑貓女組青支均告捷 今晚香島南南有劇爭

【本報訊】公開籃球聯賽，昨晚有三場在嘉山舉行，由於三場都是勢均力敵的比賽，鐵貨「球迷」都踏上嘉山。就是籃聯主席北端慶和當紀石振達也「不到青支場去」，而親臨嘉山督戰。足見場內觀衆，熱熱鬧鬧，好的籃球必能得到大多數人的擁護。

第一場，乙組自力訓對黑貓。兩隊原有一場劇戰，怎奈自力的取分球員淩琛因病缺場，因此到了終場，黑貓以四十六比卅二輕易取勝。

第二場，女子青支對南華。第一循環，南華華會擊青支，昨晚再度相逢，兩隊都有準備，攻守都很平均。特別是青支大將羅瑞儀，梁佩顏，把南華她的陣地高而強的，梁佩儀遠射近射，都很準確。結果，青支還兩人的功勞，先敗後勝。四節的成績是：七比十，十一比十四，十五比廿四，十八比十七。

最後一場，是男甲中青對南華華。南華華近來頗有進步，戰意也很旺盛，確實中青球員一部分星散，丘國秀脫離在先，鄧遠返回南華去了。因此在開賽前，中青球員都有點不安。結果，第一節，中青各員在過度緊張下，竟給南華以一比八佔先。第二節，中青本着死裏逃生，球員漸漸鎮靜下來，與乙安在第一節時，屢投不中。但在此節卻得分甚多，而南華華也不放鬆，戰情吃緊，至半場完，各得廿三平手，未見高下。下半場，中青越戰越勇，得勢，南華華給中青超前很多，就向下拔走，而且犯規累累。此後，竟青佔先，到了尾聲後，中青已得四十一比卅二，遙遙領前。末一段，中青以慢打快，急煞南華華。雙方角逐，互有建樹，到最後兩分鐘，南華華見敗局已定，竟然取不取球，大受觀衆喝倒彩。完場了，五十六比四十四，中青勝。

今晚續有聯賽兩場，在青支舉行。首場自力女子對青年會，雙方同意改期。七時半起，女子組南華南對香島，八時半，男甲青年會對培爾。

這場女子賽是錦標爭奪的前哨戰。因爲南華南和香島兩隊出戰以來，都未嘗一敗。不過，從兩隊最近對上海黎隊演出而論，香島勝利的希望是較濃的。

南美足球勝於歐洲 英國選手不滿人意

世界足球批評家米西爾的意見

世界足球名批評家米西爾，在九月份「世界體育」雜誌著文表示不滿意英國的選手，他是曾經親往巴西觀戰的。他說：使我失望的是英國無法跟巴西碰頭；但使我感到興趣的是瑞典對巴西，瑞典用的是「英國式」，而卻以七比一大敗。看來巴西是唯一的國家「證明」南美踢法優於歐洲踢法的。烏拉圭對西班牙和瑞典，好是好的，卻給意大利威脅得很緊。

南美的智利及玻里維亞也未到「試驗」的水準。歐洲足球，除了奧大利外，都玩英國式的「第三後衛」踢法（這是一種消極，吃不消的踢法，根據着不是你能射入若干球，而是你能抵得住若干球的）。許多人的看法想法都不同，但是攻才是最好的守法。雖然足球戰術是以「安全第一」爲經緯，但是英國卻沒有這種踢法的後衛。

「第三後衛」踢法，是使五前鋒只得三人主攻，兩內鋒退居前鋒線的後面，留出裝形空間，以便「寓守於攻」。巴西卻用盡五鋒去攻，且兩內鋒時作錐形突出。但切勿誤解我的話，我並不鼓勵九十分鐘時間比賽全用五鋒遠出，以備有需要返防協助守球的。譬如說：巴西失敗了給烏拉圭便是由於一球領先仍傾巢而出，以致被對方所乘，至扳回一比一時，巴隊又再陷於同一的毛病。

就一般來說，烏拉圭、巴拉圭兩隊的踢法去對付英國踢法也不見得特殊優異，只要對手能跑得快、傳交得準，運用英式踢法仍可以把持主動的。我更要再清楚地說，烏、巴兩隊不會比較歐洲的意大利、西班牙、南斯拉夫、英倫、瑞典好，大家都差不多的；奧大利和匈牙利較弱；巴西卻自成一級，只要有好人，便可以踢任何踢法也很成功的。

因此，問題是如何產生偉大的球人。英國的「W」「M」式是難以養成眞正的足球大將。但南美式的卻出了許多優良的球員。由於好球員多，組成勁旅便容易。以南美和歐洲，拿雙方較次的隊伍來比較，南美的是積極而樂觀的，求勝而戰。歐洲的是消極而只求不敗，戰而求不敗的踢法，是絕對失敗的做作。

這回世界盃，我相信事實上會說服歐洲的隊伍，會改善他們的個人的技術的。巴西雖敗，但他的足球戰術、戰略是站在領導地位的。也許你會說，巴西的踢法不能支持每季有四十二場大賽的，這可能性正在爭辯中，焦點係在巴西每年比賽不大密，而注重幾場大賽，卻產生非常的成績。事實上，以巴西的標準，也未嘗不能踢四十二場聯賽的一季的。眞正的足球玩法，還以體力和精神爲主要，結論還是皮球比球員更要緊。（蔚霖）

籌募工人體育基金 滬市舉行籃球義賽

主力戰同力擊敗泰康

【本報上海通信】爲籌募滬西工人俱樂部體育基金的籃球義賽，八月廿日晚六時起在陝西南路市體育館演出，參加比賽的有滬東工人聯誼冠軍染織聯隊與滬西工人錦標隊一印之戰，及女子隊紅白對逸隊、甲組隊同力對泰康也都參加角逐。門票分樓上三千、樓下五千，體育館雖悶熱得透不過氣，但往觀者還是有千餘人。

在這次義賽中，運動員發揮了高度的階級友愛，每個人像落湯雞一樣的揮汗作戰，精神可佩。首仗一印勝染織聯三十五比二十五。這兩隊的技術雖不夠標準，但運動精神好，隊員們態度謙虛，氣足肯拚。上半時戰程緊張，一印僅領前一分。下半時染織聯反攻，一印氣陡長，結果，染織聯輸了十分。

第二場紅白逸隊交鋒，紅白以聖約翰大學同學爲該隊主力，林靜怡、曹云云、葉洲綺、楊淑君、朱莉娟五人出馬。逸隊是一羣小妹妹，論實力，她們比不上紅白，但動作輕快而勇敢，第一節十比二、第二節十六比十、第三節廿五比十四，結果廿九比廿一，逸隊雖敗於紅白，但她們窮追不捨，戰鬥力還是相當頑強的。泰康表演並不遜色，該隊自赴無錫、蘇州及本市各工廠參加表演後，不論運動道德與球藝都有了進步。同力征滬返滬後，因忙於工作，缺乏練習，打法雖未退步，但有些力不從心。上半時，戰成拉鋸戰，泰康擺成五人聯防的陣勢，同力的快攻，頗然受挫。鐵成、田耦海、王永芳利用高空傳遞，相機攻分，以十四比十三領前。泰康金森藍下托入，十五比十四超出。同力叫停，改換快攻，盧鼎厚中間切入；田耦海妙傳，王永青擺起投射，卅三，領前八分。上半時是卅一比廿三，雙方調動人馬，同力吳成章、恩等均出場助戰；泰康張、少卿雙方爭奪更烈。犯規纍纍，當罰出兩人門後，陣角動搖，同力大顯神心切，終場以四十六比三十六勝泰康。（根生，廿三日寄）

籃球聯賽第二循環 各場裁判服務秩序

【本報訊】籃球裁判會昨編定聯賽第二循環各場裁判負責秩序如下：

一日六時半：（女）青年會對自力；青支場；吳華英、李鏡澄、郭木枝、陸恩敬。七時半：（女）南華對香島；青支場；梁藝明、潘堯均、郭霆光、吳華英。八時半：（甲）青支會對培爾；青支場；梁杰富、郭植洪、郭霆光、陸恩敬。

二日六時半：（乙）南華會對黑貓；談鶴年、朱志成、郭植洪、張爾棠。七時半：（乙）鮀江對星島；宣鶴皐、朱志成、王長安。八時半：（甲）中青對南華；南華場；盧振暄、張仁騂、談鶴年、郭植洪。

四日六時半：（乙）自力訓對鮀江；南華場；李鏡澄、施多榮、朱志成。七時半：（女）南華聯對青年會；陳廣聯、何雲松、朱志成、南華。八時半：（甲）自力對南華；南華場；陳汝正、徐亨、何雲松、朱志成。

五日六時半：（乙）鐘聲對黑貓；青支場；陳新球、郭木枝、宣鶴皐、吳華英。七時半：（甲）南華對培爾；青支場；王長安、吳華英、郭霆光、郭木枝。八時半：（甲）鐘聲對青年會；陳新球、郭植洪、郭霆光、盧振暄。

六日六時半：（乙）南華對鮀江；青支場；何培根、張樹棠。七時半：（女）青支會對青年會；潘堯均、何培根、張仁騂。八時半：（甲）青支會對中青；潘堯均、李鏡澄、張仁騂。

七日六時半：（乙）自力訓對流星；陸恩敬、陳廣聯、盧振暄。七時半：（女）南華對自力；南華場；梁藝明、何雲松、程寶瑜。八時半：（甲）南華對……；南華場；李振中、何雲松、陳廣聯、朱志成。（未完）

黎隊在港續作戰 明晚嘉山對港聯

賽程結束．球興仍濃

【本港訊】大衆社消息：上海黎隊女籃旅在港，得五戰四勝的良好戰績，前夕因疲兵出戰，僅以五分之差敗於香島。依照原訂賽程，本已全部結束，現黎隊又應籃球聯會的邀請，在港多賽一場，與港聯隊作最後一戰，定明（二日）晚（星期六）八時在嘉山南華場舉行。關於港聯陣容，昨經籃聯選定以五虎將作主力，加入南華、自力、中青等好手，即集合全港精銳應戰。客隊經過相當時間的休息，精神將益見充沛，究竟誰勝誰負，賽前不易忖測。港聯陣容錄下：

（領隊）沈瑞麟；（管理）石振達；（教練）胡正渠；（隊員）劉顏嫺、李燕防、邱麗卿、彭桂貞、李灼能、葉燕貞、李碧璐、羅斐秀、陳明節、何麗貞。

明晚在南華場舉行的各場聯賽，一律改期。

內外全科　女醫師　李志文
專醫不孕婦女　人工受孕　暗病經痛　閉經辨孕
X光　紫外光　透熱電　顯微鏡等器械　設備
醫所：廣州太平路一四六號

香港同穗西醫　莫禮遜
毒　疑瘋　筋骨痛

遇救星！　六年瘋疾　何德普

女醫師　潘芳芬
老手專醫　不孕婦女　特効新法　人工受孕
廣州市長壽路四十五號（即太平戲院對面）

何濟公　止痛散
傷風感冒　發冷發熱　頭暈身熱　瘀病發熱　外感寒熱　逢熱必退
頭痛牙痛　心胃氣痛　疴嘔肚痛　風濕骨痛　經期肚痛　逢痛即止
香港安南暹羅星洲呂宋南洋各埠藥店均有經銷

欲登廣告請打電話　香港：二三三〇九　廣州：一〇二〇九

政府重視留學生返國 卅餘留美學生昨抵穗
當局派員迎接並予熱烈招待

【本報廣州卅一日電話】我國留美學生三十餘人，於卅一日由香港乘火車返抵廣州，政府當局派員赴車站迎接，並予以熱烈親切的招待。他們是在美學習理工、冶金、航空等科學技術的，因欲參加新中國的建設，特由美乘輪回國，路過香港時，被香港英政府一度拒絕登岸，後經交涉，乃由香港英政府移民局於卅一日將他們送至深圳，再由深圳轉車返穗。他們在廣州有短時間逗留，然後北上。

打破香港生產紀錄
劉帶琪產一胎四嬰
三男一女體重均不及四磅
家境清寒無力養育盼各界援助

【本報訊】前（三十）日下午七時廿五分，在九龍廣華醫院的產房內，一位叫做劉帶琪的產婦，在短短廿分鐘以內，一胎產下了四個嬰孩。一胎四嬰在香港還算是少有的奇跡，所以當這四個嬰孩安全降世後，廣華醫院馬上哄動了起來，職工病人都將這件消息作為主要的話題。

四嬰誕生時間 共計二十分鐘

在生產過程中，四個嬰兒經過的情形都非常良好，產婦在產後也沒有什麼痛苦。第一個嬰兒臨盆的時間是在下午七時廿五分正，五分鐘後，到了第二個嬰兒也跟着誕生，到了第三個嬰兒誕生時，因為是「橫產」，比較不大正常，先出了一支脚，但經過了接生的看護員施手術後，在七時三十分鐘安全出世。第四個嬰兒出生是在七時四十分，經過也還算相當順利。

在這四個嬰兒當中，第一個至第三個都是男孩，每個的體重是三磅四兩；第四個則是女孩，體重比較她三個哥哥要重半磅。

產婦劉帶琪 曾在街頭賣菜

本來，在富有的人家看來，一胎四嬰應該是一件喜事，但這四個嬰兒卻降生在一個貧苦的家庭中，他們的來臨為家庭更增多了困難，的父母從昨天就為了保育他們的問題開始焦灼。

產婦劉帶琪今年已有卅三歲，是廣東增城縣人，抗戰勝利後，便跟着丈夫盧華衍來到香港，到現在已有五年了。她的丈夫是一名苦力，因為每天靠了勞力來換取低微的工資維持一家幾口的生活，感到非常吃力，所以她也販了一些菜蔬在街市裏販賣，幫補家計，可是，為了不善經營，到了今年年頭，本錢幾已蝕光，不得已中止了賣菜生意，只在家裏處理家務。

此次是第六胎 第二胎孿生兩女

這次生產是第六胎了。第一胎產下的是一個男孩，現已夭折。第二胎是一對孿生的女兒，只養到兩歲又已去世。第三胎和第五胎都是女兒，也沒有將她們養活，只有第四胎的男兒。現仍健存，今年已有七歲，名字叫做盧桂權，因為家境貧窮，無力送他去受教育，現在又忽然增加了四個嬰孩，無疑地更增加了一重重負，難怪這一對苦夫妻會感到大傷腦筋。

丈夫盧華衍 作苦力收入不豐

這四個嬰兒的爸爸盧華衍，本是一個善良的勞動者，但他却失去了勞動者所應有的健康和膚色，臉孔乾癟清癯，體格也不壯實，顯然地他是在這不合理的社會裏被生活的重擔折磨得無法喘氣的不幸者。他說當他一到香港以後，一直就在荔枝角的寶泰隆號作苦力，每天的收入，要看該號有沒有搬運，因為他在那裏雖然說是長工，但仍然要論件計值，有嘹搬運的時候，最高是可得到五元的工資，但平均說都在二三元之間，沒有嘹搬運的時候，就得要食「老米」，所以家無隔宿糧，景況非常慘慘。

無力養育四嬰 考慮分給人家

現在橫在他面前的唯一難關，自然就是怎樣保育這四個嬰孩，和保證他們能夠健康地長大。他知道他是無力來負起這一個責任的，但這四個嬰兒終歸是他親生的血肉，所以當有人建議他將這四個嬰兒分給人家來奉育時，他會表示要詳加考慮，不肯馬上答應。他說：「呢件嘢要返去同埋我啲叔伯及兄弟商量過先至講。」

不錯，在人常來說，尤其是拿中國的傳統觀念來看，誰願意將自己的骨肉分離，然而無情的現實，却迫使他對這一個不得已的途徑加以考慮了。他在這裏有一些叔伯或兄弟，據他說也是和他一樣的貧苦無告。這四個嬰兒現狀雖說是相當良好，但是一胎四嬰，先天自然不足，非得要加意的保育，纔能茁壯起來，這不只是需要財力，同時也要人力的看護調護，這個問題，實在是太感煩了。然還是後話，這些問題當前他的經濟狀況也是非常嚴重，據他說，他的妻子生產時所需要的草紙也是來了一個親戚去臨來的，所以他希望一些熱心的人士，能對他們加以援手，給他們一點經濟上的援助。

廣華醫院特別幫忙 希望社會人士援助

廣華醫院的當局對於他們算是盡了最大的幫忙，在接生時，由看護員黎惠珍和看護生劉淑娟加意看護外，並且將產婦移到二樓的私家房中去住，讓她能夠得到充分的休息和營養。同時東華三院的首總理周湛光，昨天也曾去探望這位產婦！

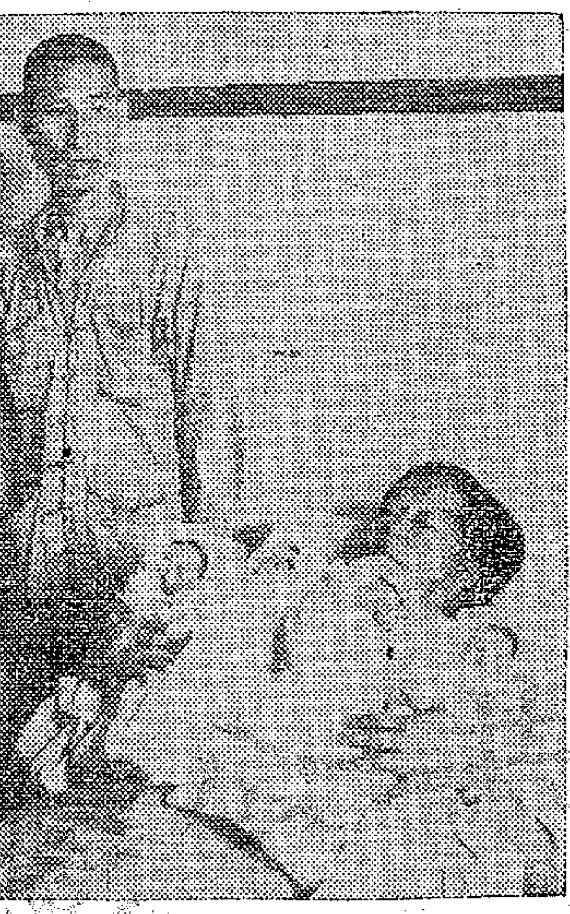

一胎四嬰和他們的父親盧華衍母親劉帶琪（本報攝）

畫家李鐵夫 昨安抵廣州

【本報廣州卅一日電話】八十二高齡的愛國畫家李鐵夫，於八月卅一日安抵廣州，華南文聯派人歡迎，並照料一切。此間美術界人士聞訊，均感寬慰。

參加國貨展覽會廠商 六日起抽籤決定攤位

【本報訊】第八屆中國貨品展覽會的會場圖則，已經香港英政府有關機關核准。國展會籌備會昨天舉行會議，決定要案如下：㊀佔六個攤位的廠商在六日上午十一時往廠商會抽籤，佔四個攤位的廠商在下午三時抽籤，佔三個攤位的廠商在下午四時抽籤。㊁佔兩個攤位的廠商在七日上午十一時抽籤，佔一個攤位的廠商在下午二時抽籤。

東華三院女看護生 今天入學參加典禮

【本報訊】東華三院本年度招考取錄的廿四名女看護生，定今天入學，院方將於今晨十一時在東華醫院舉行開學典禮，由主席周湛光暨全體總理、院長、看護長及看護教師主持。

這二十四名女看護生，分配在東華、廣華、東院三間醫院工作：㊀東華醫院：陳雲霄。㊁廣華醫院：蘇擷英、張婉儀、梁淑貞、呂小超、黃影萍、黃碧玲、梁秀薇。㊂東華東院：區銀鳳、朱茜晗、胡麥芬、李淑儀、唐瑋、黃端儀、李玉梅、關惠愛、馮綺霞、楊慕貞、羅鳳儀、盧綺菲、王毅平、朱沛璐、林雯霞、凌念慈。至於取錄的備取生二十七名，俟有空額時即行遞補。

華商總會今天發信 索取新理監事履歷
郭振成昨向商會申請退會

【本報訊】華商總會第十七屆理監事已經選出，現正忙於辦理通知各新理監事工作，通知函件定今明兩天發出，除索取他們的履歷外，並告訴他們的職權範圍，各新理監事接函回商會後，將發交常務理事會議審查，然後轉送選舉委員會，便可定期召開首次理監事聯席會議。

又，在華商總會改選中曾責難選舉措施的郭振成，昨致函商會申請退會。

從廣告看香港這個社會
本報記者

本報特寫

報紙上天天都刊出很多廣告，這些廣告有時只是商業上的宣傳，有時却是另有許多意義的。

×　×

前一會有人登報說是代某美國大學徵求有關土地改革的文章，以美金致酬。有人去問是那一家大學託他徵求的，他却說不出來。

是想利用別人的材料來寫東西嗎？還是別有用意呢？——這就只有他自己纔知道了。

×　×

某銀號登報徵求「軍票」。「軍票」就是日本侵佔香港時代發出的鈔票。這些鈔票還有甚麼用處？是想向這些廢紙投資，準備將來對日和約簽訂後拿去兌現嗎？還是打算拿些廢紙來償還一筆舊欠呢？

×　×

印着一個大「孕」字的廣告都是值得注意的。這些婦科醫生自稱「專治」不孕、多孕、疑孕……等，其實其中有些是減少人口的專家。在這殖民地社會裏，對水階級常常有子女太多的痛苦，假如不慎又懷了孕，那麼，這些婦科醫生等着你去了。

×　×

跳舞院「聘請女助教」，某商行「徵求女秘書」……「助教」、「秘書」——多漂亮的名稱啊！

其實所謂「助教」就是舞女，「秘書」就是司理的玩弄對象。報上天天刊出招請「助教」、「秘書」的廣告，社會上也天天有無知少女走上了這條歧路，慢慢的走入墮落的深淵了。

×　×

這是昨天報上的一個廣告：「代告徵婚：敝親某女士年二十餘歲禮教世家曾受高深教育兼通中英文善講國英粵等語有高尚職位姿容秀美純潔活潑因其理想太高婚事還延現以世局不安青春易逝擬徵學識崇高富有資產確無妻室者為婚年歲籍貫不拘合格者請寫自傳詳述身世附小照寄……」

你相信這是真的嗎？廣東俗語道：「咁大隻蛤蟆隨街跳？」可是，若果是假的，他又在弄甚麼玄虛？

×　×

「高價收買鑽石珠寶金飾」的廣告在報上經常刊出。蔣記官僚軍閥過去在國內進行搶掠的掠了不少財寶，逃來香港後生財無道，便只好出賣這些「細軟」來維持生活了。據說許多珠寶商近一年來從白華們身上發了不少財，白華們到了這裏人地生疏，做了珠寶商人的砧上肉也只好自嘆倒霉了。

×　×

在主人高興的時候，走狗的身價有時是相當高的。前天報上刊出大道中英公司懸賞五千元美金招尋警犬的消息。香港窮人賣兒賣女也不過每名幾百元，這一頭「全身雜以金銀及古銅三種色澤，頸項皮圈懸有八卦牌一枚」的警犬竟值五千元美金的身價。這個社會是個甚麼樣子的社會啊！

×　×

住在軒尼詩道三四三號的Rahim Abdulla，昨天在報上登啟事說：「茲特通此通告自一九五〇年八月二十六日起經已放棄及取消使用Rahim Abdulla之姓名，而用中文姓名『鍾醒民』代之。」並且說已「立契為據」。

這種「啟事」確是不常有的。

×　×

以上的廣告懸例已經值得細細玩味了；除了這些外，我們又可以從別的千奇百怪的廣告中，看到這個資本主義的殖民地社會是怎樣的充滿黃色無聊、陰險罪惡。香港某華貴茶座綽號為「鱷魚潭」，意思是「吃人不吐骨」。其實就黑暗的一面而言，香港本身就是一個大鱷魚潭。有權有勢的不必說，就是「車僕」的小市民也不少天天在勾心鬥角想把別人吃掉。一個病入膏肓的經濟制度，自然會產生出許多不健康、不進步的所謂「怪現象」來。這是必然的。

元朗墟軍警發生鬥毆
英軍華籍砲兵一人重傷五人被捕
起因是為了逮捕一個乘單車女人

【本港訊】據通訊社消息：三十日晚上十時左右，香港英政府警察和駐港英軍華籍砲兵在元朗墟大馬路發生衝突，英軍華籍砲兵杜溪生中彈重傷。警署得訊後，曾派出大隊警察前去彈壓，並逮捕五個有參加鬥毆嫌疑的英軍華籍砲兵。

據說：當時在元朗墟大馬路崗值勤的兩個警員，為了逮捕一個乘着未裝車燈的單車的女人，與說情的兩個英軍華籍砲兵，發生言語衝突。那時警局附近停着一輛A三七二二號軍車，旁邊站有幾十個英軍華籍砲兵，見狀很不服氣，恰巧鄰近營值的十多名警察開槍轟擊，因而大家動起武來，打到門中，有一警察開槍轟擊，英軍華籍砲兵杜溪生中彈倒地。待警署派出大隊警察趕到時，其餘砲兵全部跑光，結果只拘捕五個有嫌疑犯。傷者送九龍醫院診斷，說是傷勢很重。

西營盤至深水埗 渡輪今午開航

【本港訊】香港西營盤至九龍深水埗新航線，定今午十二時正式開航，油蔴地小輪公司將於今晨十時派民智號小輪舉行開航典禮。

廈門來客 不用檢疫

【本報訊】香港英政府輔政司署已撤消對松山、基隆、廈門和巴山來客施行的海港檢疫辦法。

漢華中學四日上課 今天舉行開學典禮

【本報訊】香港漢華中學定今天舉行開學典禮，四日正式上課。該校現有學生五百多人，包括二百多名新生。本學期中學部增設初三班一班，現在中學部共有九班，小學部共有七班。

又，該校上屆畢業生，有五名投考廣州中山大學，其中四人已經錄取。

彌敦道發生白晝劫案
四個強盜喬裝看病分兩批進去動手
奇難雜症醫師損失八千多元

【本港訊】九龍彌敦道四七八號二樓的醫師余日初昨天被劫，損失八千餘元。昨天下午五時，先有兩個穿「唐裝」的男子偽裝病人，往余日初的太太杜秀娟開門延入，接着又有兩個穿黑膠綢的男子叩門，說要看病，工友余永年便開門放進，不料兩人進門後，就拔槍指嚇余永年和在廳內的女工友羅玉，原先坐在那裏的二個同黨也馬上行動起來，將在樓前診室裏的余日初和在後面的家人一共九人，通通用毛巾包面，用破布塞口，用鐵線反縛雙手，然後動手洗掠，結果劫去現款六千八百多元，硬幣二十塊。杜秀娟戴的耳環也被搶走。

按余日初是「專治」奇難雜症、花柳毒的。

牛奶職工提抗議 工人容恩被開除

【本港訊】牛奶公司華人職工會為屬下皇室行冰室工人容恩被資方開除事件，前昨兩天分區在薄扶林及到國街會所召開各部門代表聯合會員職員會議，一致指責資方開除老工人的措施不當，並決定由職工會主席致函資方，提出抗議，同時要求恢復容恩工作。信內說：㊀容恩在公司服務十餘年，忠實老工人，一向來沒有錯誤，也沒有偷懶破壞的行為，縱使是意惰一時，也要得到公司的原諒，何況他是因脚疾而稍事休息的小事呢？這是公司不應以開除處分理由之一。㊁因脚疾乘生意稍暇而入地窖稍事休息的小事，而即將容恩開除，不但表示對解決勞資糾紛問題不採取商議的態度，審議意見，而且表示現公司沒有建立良好獎罰制度，中國人有句古語說：「人孰無錯？錯了要有機會給他悔改。」又云：「官府有三限」。何況是一件在公司服務十幾年老工人的主雇問題呢？假使容恩就是不因脚疾而稍事休息，有意偷閑的，也不應受到即刻開除而應有餘步地受到書面警告或「記過」的處分。這是公司不應以開除處分理由之二。㊂在公司做上十幾年的老工人，歷史這麼悠久，替公司出了這麼久的勞力，由公司對這樣的工人看做怎樣的人？從前不用說了，單就日寇投降幾年來，公司迅速恢復繁榮是靠什麼人？如果連容恩這些要到公司一點勞資互相諒解的話，以前公司對工人盡過的努力做到勞資合作的精神盡付東流了；服務十餘年以至廿餘年、卅餘年的老工人都感覺到人人自危，受到如容恩一樣的被藉口開除的威脅，而認識公司沒有一點優待工人，工人生活沒有保障。這是公司不應以開除處分理由之三。

英一運輸機 在馬來亞失蹤

【本報訊】昨天下午，香港收到新嘉坡的電話，說有一架Dakota英國運輸機，於昨天上午五時半在新嘉坡到西貢途中，在馬來亞附近失蹤，地點約在北緯三度三十七分，東經一〇四度三十四分。該機內有乘客四名，機上工作人員八名。

樹膠工人展開募捐
前昨兩天得款二百多元
大英煙廠工人開福利座談會

【本港訊】港九樹膠塑膠業工人自樹膠塑膠業失業救濟福利運動後，連日大力展開募捐工作，分別向廠商和親友勸募。前昨兩天在華強膠廠募得一百元，中元塑膠廠五十元，遠東塑膠廠五十元，利民膠廠一十元。

【本港訊】大英煙廠華員職工會為了發展失業救濟暨福利運動，特於昨晚舉行福利座談會，會中指出了當前香港工人的最大痛苦就是失業、疾病，並強調這一運動一定要和擴大工會與鞏固工會的工作結合起來，同時還要爭取廣大社會人士的同情與幫助。會報到會工友，熱烈認領捐冊，並進行個人挑戰，一時五元十元之聲四起，有三位工友個人認捐超過十五元。他們的初步目標是要突破一千五百元。

強盜裝顧客 拔槍劫的士

【本報訊】昨天晚上九時，四五〇八號九龍公司的士在紅磡被劫，司機區平（三十歲）被劫去現款五十元及手表戒指各一。車上的三個「賓客」原來就是強盜，他們都是在金巴侖道上車的，到了中途便拔出槍來，露出本來的面目。

泰國千餘華工 昨過港回汕頭

【本港訊】在泰國被迫出境的千餘華工，前晚乘貴陽輪抵港，即乘原輪轉往汕頭，分別遣鄉。

今日天氣
輕和無定向風。晴。

今日潮水
高潮　下午二時十三分　五呎六吋
低潮　上午七時四八分　二呎八吋
　　　下午七時五九分　二呎七吋

愈出愈好　愈出愈奇

安樂園
即特製蓮花杯　每杯半元
雪糕內有雞蛋糕
七彩雪糕

請注意食法☆☆☆
食七彩雪糕應該以匙羹向下取食若只用匙羹平面片食未能領略七彩夾心之妙

色香味俱佳

肺病新藥「撲痨仙」緊急通告

「撲痨仙」為美國「鳥高」大藥廠新方PAS製劑，藥料純正，份量充足，效力準確，久已風行環宇，昨以廠方銷途繁增，對遠東供應無法依期，至港方存貨稀疏，殊深抱歉，現新貨經已大量運到，今後可無虞斷市，惠顧諸君，敬希留意焉。

總代理：志達洋行有限公司謹啟
啓明行五樓　電話：二〇九六六

警告袁維君 李相基 李炳煜 等啟事

你等在本行曲江分行受職期內計袁維君虧空店款二千餘萬元李相基李炳煜各透支陸百餘萬元（均在月來故意透支）你等居心叵測任意去留姑置不論茲限你等一星期內如數交還否則依法究追以重店款此啟

廣州恒泰運輸行總經理袁美光啟

訂閱上海大公報　車運　港穗隨到隨送
訂閱處：香港：干諾道中一二三號大公報發行課　廣州：永漢北路二五九號大公報分館

經濟版

人民幣「匯款」實施後 匯款人反應良好
港中行通知指定銀行處理辦法

【本報訊】昨日本港各外匯指定銀行，開始首次接辦人民幣匯款，匯款人對這一種新增的匯款辦法的實施，一般反應良好。大家認爲原幣匯款與人民幣匯款這兩個匯款辦法，可以隨匯款人自由選擇其中任何一種，更足見政府隨時照顧人民的需求，給予應有盡有的便利。人民幣匯款有一個好處，就是遇到外幣再跌價，而那時牌價掛低，匯款人可以避免受損失。

又悉：昨日中國銀行港分行已正式通知各外匯指定銀行有關人民幣匯款的兩項辦法：第一項略謂：人民幣匯款的匯票及電匯信匯委託書收條上金額，仍以原幣記載，但於匯票及信匯委託書或電匯收條上加蓋「人民幣匯款」的戳記。至於原幣匯款，則於委託書及收條上加蓋「原幣匯款」，以資區別。第二項是關於退匯問題的，內容與卅日本版報道的相同。

各行對信匯委託書或電匯收條上所加蓋的「人民幣匯款」戳記，各行是一致的，內文如下：

「此匯款匯款人聲明爲人民幣匯款，訂明解付時，按照匯出日之解付地點牌價折付人民幣。

退匯時人民幣漲價，照原幣領回人民幣，跌價照退匯日牌價折付原幣。」

謠言不攻自破！
金市突起後轉直落
波幅十二點一度跌破三百關

【本報訊】昨日K金市場謠言滿天飛，多頭空頭互相嚇唬，金價一度突然暴漲，當時的情形十分混亂，投機家乘機混水摸了魚。金價漲後急跌，尾市還不過每兩三〇一·五，比之假期前一天的收盤價，反低跌了一元五角。

昨天早上的金市場，傳說已經很多的了，開市成三〇一·五後，便有人說和平空氣有了新發展，又有人說再有金到，散戶失了做好的心理，你沽他沽，三〇〇關便被沽破了，還繼續下降至二九七·二五，上午收市二九七·七五。午後開市二九七·六，場上的低氣壓仍然相當大，接着再下降至二九六·五，散戶乘低補進，×××突然搶手市場，恒×生亦不甘示弱，滙豐也跟着動手，場內謠言紛紛：有人嚷着「蘇聯出兵南斯拉夫」（？）有人嚷着「中國對美國宣戰」（？）「轟炸台灣」……一場「吃驚病」起了，嚇得金價從二九七·五標過三〇〇關，直迫三一〇，高峯三〇八·五，約不够十分鐘的時間內，一漲便是每兩十多點，那時的情形非常混亂。但是有一些冷靜的金融界人士，他總這樣告訴你：等一下，金價自然告訴你：是「事實」還是投機家向你開玩笑。金價終於從高峯跌下來了，而且跌得很快，收市時已跌至三〇一·五，謠言不攻自破。全日最高價三〇八·五（下午），最低二九六·五（下午），波幅十二點，最高叫一角一角讓起，最低一角讓成八分，終以低一角讓成，場內寫牌交收七、一〇〇兩。

澳門金開市三〇六·六二五，收市三〇六·六三二，最高三〇九，最低三〇一·五，去息三仙。澳門金價的上漲，並不超過港金的漲勢，很顯然的，本港金融市場上的謠言，不是來自別地，而是本港的投機家造出來的。

美匯並沒有上漲，開市六三九，收市六三八，最高六三九，最低六三六·五。美元開市六三五，收市六三三，最高六三五，最低六三一·五。金單開市六三七，收市六三六·五，最高六三七，最低六三六。

泰開封部份商品後 曼谷市場物價回穩

【本報訊】據暹庄消息：泰國市場，現在已逐漸恢復常態，惟貨價漸趨平穩。本港「暹庄」日來亦已開始恢復向市面買貨，但大都因泰市場未十分穩定，除很有把握的貨品如砂糖之類外，不敢大量採購，據聞即將開曼谷的夏利潑輪，目前貨儎並不多。本港「暹庄」昨天接到泰國方面消息：泰市場風潮現漸趨平復，十九日泰政府用強力平抑物價時所封存的商貨，大部份已告揭封，恢復自由買賣。現已揭封的商貨均是屬於沒有在當地市場炒入現貨的進口商，或是雖有在當地市場買入現貨而本身並不經營進口業務的商行。至於進口商在當地市場購進的現貨，目前仍在封存查究中。

泰市場雖已回復自由活動，但是經過這次風潮後，市場心理已從風潮前的瘋狂看好變成過份的看淡，加上日前去貨過多，所以貨價繼續下跌不休，紗布日來再跌百分之十，美國七百磅哥士的每桶從七〇〇銖跌至六〇〇銖，亦無人顧買。故目前「暹莊」雖恢復辦貨，亦持慎重態度。

泰砂糖漲勢並未受此次風潮影響，現繼續升至每百公斤六五〇銖，本港出口古巴砂糖每擔只售七十餘元，銷泰甚有化算。近日「暹莊」恢復採貨以來，以砂糖去銷最多，汕頭土產次之，至紗布、五金、原料、西藥等貨品數量很少。

菲調節進口統制的波瀾
維琛

「馬尼拉通信」如所週知，菲律賓是美帝的殖民地，菲島的物資，只有美帝能够享受，菲島的市場，也只有美帝的剩餘商品用作推銷尾閭。因此，美帝的一動一靜，菲島也隨之而浮沉，尤以近月來的情況來得特別顯著。

自去年年底菲政府實施入口統制、外匯統制以後，菲島的商業，就逐漸起了一種轉變，這種轉變就逐漸更顯露了美帝獨佔的野心。所謂統制，就不外排除異已，各種條例，處處都爲美帝的資本家着眼，其中雖然有些還顧及菲律賓的商人，不過，這只是殘餘的杯羹罷了。華僑當然更輪不到了。

自美帝發動侵略朝鮮戰爭，造成國際緊張局面以來，美帝向菲加緊搜刮物資，使菲島漸感物資缺乏，經濟困難。於是美帝的尾巴季里諾於八月初就要求增加新稅一億三千萬元，以供美帝的使用；同時，又調節入口統制，在必要時，並准許糧食、衣料、醫藥與解剖器材及儀器、燃料及潤滑油等得免受入口份額與配額的限制，准許自由入口，即使對於非人民必須的物品，可將其削減提高至百分之九十五。這種措施施行的原因，可由美商致菲入口統制署的抗議函中看出。該函中有一段說：「由於遠東戰雲彌佈，美國積極備戰，美國內外鐵路及海上運輸，均甚感困難，入口統制委員會如不迅即採取補救辦法，屆時勢將發生嚴重後果。」由此，我們不難就可知道美帝在後面操縱的來龍去脈。

先把非份額統制貨物的入口限額來說，這些貨物，以前共分爲四類，其中第一類包括紡織品、纖維及其產品、非金屬的礦物、紙等；第二類包括機械、機器、及各種機器用具、鋼鐵用品、牧場產品、皮革、橡膠、油類、植物油、肥料、穀類、化學藥品、染料及醫藥；第三類包括攝影機及用品、樂器、槍械、玻璃、紙、車輪、植物及其製成品；第四類包括辦公室用具、絲綢、漆紙、舊報紙、紙匣、卡片及印刷品、飲料、酒、豆油及雨傘等。現在按照這四類中一九四八年全年該項貨物入口量，決定各入口商每月對各類貨物的入口百分比如下：第一類百分之七，第二類百分之五，第三類百分之六，第四類百分之四；同時，另扣除百分之三十以供美菲新入口商申請的保留份額。由於這一保留額，就引起不少的問題。這問題是：

㈠舊入口商每月貨得入口額，所佔一九四八年入口額百分比，只有：第一類百分之四·九，第二類百分之四·二，第三類百分之三·五，第四類百分之二·八；亦即削減率相當於：第一類百分之四十一，第二類百分之四十九，第三類百分之六十八，第四類百分之七十六·四。例如：一九四八年輸入非份額入口統制品一萬元，照現在規定每月可輸入：第一類四百九十元，第二類四百二十元，第三類三百五十元，第四類二百八十元。

㈡自非入口統制委員會公布扣留非統制份額百分之三十，以備新入口商（只限美菲籍商人）申請後，美商會首先提出抗議。中華商會也認爲：統制貨物原由中央銀行每月限制爲去年全年百分之六，未另扣留百分之三十予以新入口商，現在減去百分之三十作爲新入口商的份額，是不合理的，隨後也向菲當局提出了強硬的交涉。

美中兩商會的抗議已宣告失敗了。但這一事件，菲當局是處理不當的，而且此一保留數額只限美菲商人，對中國商人則另當於度外，於情於理都說不過去的。不過，我們在菲的華僑，對此事的處理也不當的。例如：施性水、楊啓泰、李煥發、黃必勝等把持中華商會，往常已與美帝勾結壓迫菲島人民，這次竟然擬了一份備忘錄送給美帝經濟考察團，討好美帝的歡心，這是中國人民不許也不應這樣做的。雖然華僑的申請份額被削減爲百分之廿八，以前又再削減百分之五十，這是菲非當局的處理不當，我們可以依理向菲當局力爭，但不應與美帝勾結來壓迫菲島人民，這不但違反了中國人民的意旨，也是違反中菲兩國人民的友誼和利益。今後我們在菲華僑，必須自覺的，勿再受帝國主義的利用，在同一的利益上與菲島人民站在一起，才能保障經營工商業的前途是光明的。

結購進口外滙證期限 華東區規定爲一個月

【本報上海卅一日專電】華東區外貿易局，爲便於稽核結購外匯之進口案件，頃規定結匯期限，凡該局發出之結購外匯進口許可證，應自許可證核定之日起，一個月內，完成開立信用狀手續，逾期不辦者，原證一律作廢，不得再請結匯。

煙膠續下降 買賣雙方均在觀望

【本報訊】據本報經營膠業商人稱：煙膠價格依然波動不已，昨日因受產區價格報跌影響，本港煙膠價又跌。西一號煙膠每擔由三九〇元降至三六〇元，西二號按三五〇元，西三號按三四五元，四號按三四〇元，五號按三三五元。乖號膠碎每擔按二九〇元，華一號煙碎每擔按二五五元，總莊煙膠碎每擔按二五〇元。買賣雙方觀望，成交數量不多。

日來煙膠市情波幅甚大，自朝鮮戰事發生後，煙膠市在美帝備戰積極搶購下，膠價格每磅即由叻幣九角直升至一元七角六（〇·F·B價）後，因紐約限制價格影響，價格即告回跌。至八月十五日，新加坡已跌至叻幣一·〇四，八月下旬因印尼罷工影響，產區膠價又激起，至八月廿日新加坡每磅回漲至一·五二元，廿五日又轉跌至一·〇四元。港市價格亦受上列情形影響，波動無常。

股市仍靜 牛奶公司 大酒店 成交多

【本報訊】昨日股市全日成交共值一七、一二二元，其中以牛奶公司及香港大酒店成出股數最多。

大酒店成出二、五〇〇股，成價每股七元，牛奶公司（新股權）以每股六角半成出二、〇〇〇股，電燈公司先以每股一九·五元，成交一、五〇〇股，後以廿元成二〇〇股。電車公司成出亦多，共達一、〇〇〇股，成價每股一〇·七五元。於仁以六二〇元成三〇股，九龍倉以六八·五元成一〇〇股，均益倉以九·八元先後成出一、〇〇〇股，置地公司先以三〇·五元成四四股，後以三四元成四三三股，九龍燈（舊）成出一、三〇〇股，成價分九·七元，九·七五元及九·八元三種。電話公司以九·四元成五五〇股，青洲英坭以八·五元成一、〇〇〇股，屈臣氏先以二二元成一〇〇股，後以二二·八元成八〇〇股。港府四厘半公債以九八元成出七〇、〇〇〇元。

棕繩及旅行用具 英國均准許輸入

【本報訊】華商總會昨天接到香港英政府供應及分配局通知：「棕繩、皮質或纖維質的旅行用具，均准許輸入英國，輸入的許可證隨時可向該局領取。」

漢私營貿易商 七月進口貨增

【漢口卅一日消息】武漢私營貿易商七月份出進口貨總值，在政府全面照顧下，較六月份增加百分之四七·八。私營商七月份外銷貨值，佔公私出口總值的百分之九〇·二七，較六月份增加百分之四二·三三。公營出口，反形減少，僅佔爲百分之九·七三，較六月份減百分之七一·二九。其中以桐油列首位，佔出口總值百分之八六·八，豬鬃居第二位，佔百分之七·三四。

港貨輸穗多 漢款南滙增

【本報廣州卅一日電】近來進口貨輸入轉多，由漢等地南匯款來穗亦多，穗漢等地匯款漲價，買家較少，致私營行莊匯率略降。中電由九算降至九九五元，漢電中由一〇、〇二四降至一〇、〇二〇，長沙匯由一〇、〇一六降至一〇、〇〇七，重慶匯由一一五。

田料

因受加拿大罷工影響，昨日市價躍升，象牌每擔價漲到三十六元五角。金錢牌已無現貨應市，蝦亮牌每噸按高到四六〇元。

五金

由於各地商人的搶購，昨日五金市場依然活躍，三〇號蔣鐵已按高到十二元左右，洋蔗鐵每擔八、九十元不等，買家奇貨可居，叫價不同，很難得到眞正盤價。

砂糖

昨天有新加坡商人在港收購砂糖，成出九八力合糖二百噸，每擔價六十二元。又特種台灣砂糖以每擔七十六元五角價成交五百包。

英國毛類貨品 仍有向港放盤
澳羊毛價漲對港影響少

【本報訊】本港報載英國禁止羊毛出口，澳洲羊毛價漲百分之百。惟昨天本港各大外商洋行均未接到上述消息。據稱：現在英國方面尚有毛類貨品來港放盤。是否從昨天起禁出口，則須待證實。雖然澳洲方面羊毛價格猛漲確是事實，但對於本港毛類貨品市場絕無影響。因本港毛類貨品存貨量極爲龐大，在銷路滯塞的情況下，過去曾經鬧過退貨風潮，本港這種存貨多銷路滯的現象，目前仍未完全過去，所以世界市場羊毛漲價並沒有很大的牽動本港毛類貨品價格。

更正

本版八月廿九日刊登中國銀行廣州分行「增辦人民幣匯款」新聞中辦法第（三）項「匯出時根據當日中央人民政府全國統一牌價折合」及第（五）項「退匯時僑匯牌價如不高於原匯出牌價兩旬內」「僑匯」二字均係外匯之誤，特此更正。

馬記蓮過氧性牙膏
保持牙齒潔白無瑕

每日用過氧性馬記蓮
使牙齒永遠皎潔

ML.Y1.50. IC. 2A.P.B. 12

省澳線
內河皇后 柏林大電船
廣州逢單日開下午五時泊西堤聯興大碼頭
澳門逢雙日開下午三時泊廿一號平安碼頭
港澳穗聯運
特約 玉門 龍門 劍門 逢單日早午晚在澳門接駁

港澳港穗旅客聯運
港澳 新型快輪 加拿大旗
香港民生實業公司 電話三一四〇八

船名	即日航行時間		船泊碼頭	頭等	二等	三等大艙
玉門	上午九時正	往澳港泊德忌利士	碼頭	十四元	八元	六元
	下午二時正	返港澳泊十二號	碼頭		七元	二元
龍門	下午二時半	往澳港泊德忌利士	碼頭	十四元	九元	六元
	清晨三時半	返港澳泊十二號	碼頭		九元	二元
劍門	下午五時半	往澳港泊三角	碼頭	十四元	九元	六元
	上午十時半	返港澳泊十二號	碼頭		九元	二元

（可由澳門乘船直達廣州） 本公司可代客設運行李手續簡單安當收費低廉旅客可免辦手續由澳乘車至石岐轉船到廣州每人十四元八元由澳乘船直達廣州西濠樓每人十元（詳情請詢本公司）

大艙椅位 減價收二元

省澳線
新明星花尾大渡 新金山特快電船
新明星 單日 雙日 逢 由 澳門 廣州 開往 廣州 澳門
新金山 雙日 單日 逢 由 廣州 澳門 開往 澳門 廣州
船泊：澳門二十號碼頭 廣州五本大碼頭
特約：玉門 龍門 劍門 廣東 廣西 香江 聯運直達
香港 澳門 廣州
華安航業行啓 電話：廣州長堤一九七號二樓 一四三七七

穗岐綫
★穗岐澳港舟車聯運★
粵利 順利 電船聯運港澳
時間 廣州開：每早七點半 每晚八點正
石岐開：每早八點正 每晚八點正
聯運售票處
廣州：新堤二〇四號中興行 電話一五五一九
澳門：岐關車站內
香港：玉門 龍門 劍門 德星 香江 廣東 廣西 各大船碼頭

大鴨家
勝高剌輪 準九月廿八日開往
石叻 庇能 吉打 等埠
客位舒適 茶水充足 搭客快捷 招呼妥當 貨位 客務 代理 聯利行 鐵行公司 仝啓

飛行商人 S.S. FLYING TRADER
九月五日由紐約抵港 九月六日開往橫濱、大沽口、青島、日本經巴拿馬至紐約
凱雷史 CAPE RACE
九月十四日由紐約抵港 九月十五日開往橫濱、大沽口、青島、日本經巴拿馬至紐約
華人經理處：華僑中國輪船公司 皇后大道中十二至十四號 電話：二五三四六
美商美隆洋行啓 文咸西街四十八號二樓 電話：三二六二一 三二一九七

廣州老牌 聯春堂 蛇胆製 陳皮末 川貝末 風痰驚滯好
九洲藥房 成藥總匯經售
採購諸君請留意 廣州市十八甫九洲藥房 雙門底路聯春堂 電話一六九〇五 一六二〇三

港幣 $325.00
提手便輕
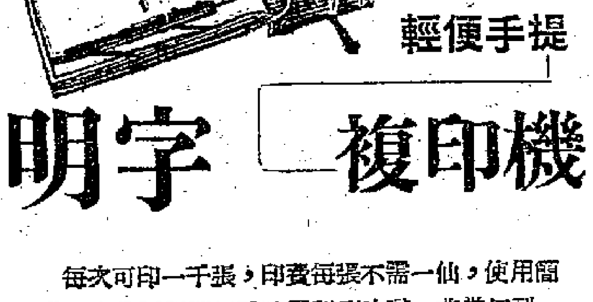
機印複 字明
每次可印一千張，印費每張不需一仙，使用簡便處理容易紙用臘紙及油墨印刷玲瓏，非常便利。
遮打道沃行四樓
同和洋行
電話：二六七七四；三一二五八

香港大公報行市表

本表符號說明：▲代表漲，×代表跌，無符號代表按價或有成交而價平。
八月卅一日 單位港幣元

摘要

品名	▲漲×跌
九四五金	×一·五〇
美電	×三·〇〇
桐油	平
茶油	平
上絲茴	×一·〇〇
汕飛龍生油	平
獸超力肺針	平
20支藍鳳紗	平
秦良玉白布	▲〇·二〇
三號膠片	×三〇·〇〇
月嘜哥士的	平
捲筒新聞紙	▲〇·〇四

本港金融

九四五金（每司兩）	
開市	×三〇一·五〇〇
收市	×三〇一·五〇〇
最高	▲三〇八·五〇〇
最低	×二九六·五〇〇
去息	一角
期西貢紙（每萬元）	
最高	一三〇〇·〇〇
最低	一三〇〇·〇〇
加息	二元六
美電（每百元）	
開市	×六三九·〇〇
收市	×六三八·〇〇
最高	×六三九·〇〇
最低	×六三六·五〇
美鈔（每百元）	
最高	×六三五·〇〇
最低	×六三三·五〇
大金單（每百元）	
開市	×六三七·〇〇
收市	×六三六·五〇
最高	×六三七·〇〇
最低	×六三六·〇〇
暹89金 每枚	
開市	×六六·〇〇
收市	×六六·五〇
最高	×六六·五〇
最低	×六六·〇〇
21英金	三六·〇〇
旗銀	五·八五
呂宋銀	二·一〇
紋銀（每兩）	四·七五
大頭（每枚）	三·〇三
小頭	二·九五
帆元	二·二三
新雙毫（五枚）	一·三三
正鎊（每鎊）	三·〇七
什鎊	三·二〇
紐西蘭鎊	二·六〇
埃及鎊	三·六〇
東非鎊	三·六〇
南非鎊	二·〇〇
正盧比 每盾	一·〇〇
仰光盧比	〇·八一
暹羅紙（十銖）	〇·七〇
呂宋紙（元）	二·二五

商品行市

雪梨紙（每元）	五·六七
西冷紙（每盾）	〇·九三〇
舊荷紙	〇·二五五
新荷紙	〇·三五
★主要出口貨★（擔）	
足力桐油	一九九·三
茴油	九二〇·〇
菜油	一三五·〇
茶油	一五八·〇
桂油	一九〇〇·〇
84西桂皮	六九·〇
東興八角	九五·〇
漢口桔子	一三二·〇
紅茶	二四五·〇
85鴨毛	四六〇·〇
四川青麻	一四四·〇
東江松香	四〇·〇
99力純錫	八〇〇·〇
純錫	一八六·〇
★糧食★（擔）	
上齊眉	×七九·〇
中齊眉	七五·〇
上絲苗	×七三·〇
中絲苗	六六·〇
50磅澳白麥	一四·四
50磅三角皇后	一六·〇
上大連黃豆	五一·〇
張家口綠豆	三三·〇
關外紅豆花	三六·〇
天津中島	×三七·〇
大連豆餅	三·五
安東豆餅花	一九·九
★油糖★（擔）	
汕飛龍油	一八八·〇
中水東生油	一六〇·〇
暹長頸鹿油	一五五·〇
孟買生油	一五五·〇
特種台赤砂（出口）	七七·〇
★海味雜貨★	
箱元貝（擔）	六七〇
日秋排	一一〇
拖沙	一三〇
朝鮮柴魚肉	無貨
安田蝦	二三〇
北杏仁	七一〇
北江舊香信	一七〇
信豐瓜子	一〇四
大川耳	×二四〇
★花紗綢布★	
四F.印棉（磅）	三·二五
L.S.S.印棉	三·二五
N.T.印棉	三·二五
10支金牛紗（條）	一〇一〇
10支印度關閘	一〇八〇
20支白鷄鷄	一一九〇
20支藍鳳紗	一二一〇
20支紅玫瑰	一二八〇
20支金山紗	一二三〇
32支藍鳳紗	一三〇〇
42支藍鳳紗	一八六〇
20支金城紗	一四一〇
40支金城紗	一八四〇
大鵬細布（疋）	▲三九·〇
雙飛龍細布	▲三三·〇
日本細布（三〇三四）	▲三七·〇
秦良玉白布	▲三三·〇
惠泉山白布	二八·〇
遠東醬布	三五·五
裕大黑布	三三·〇
五道黑布	四七·一
金城細斜	三〇·〇
南昌漂斜	四八·〇
遠東紅布	三四·五
長鹿納富紅布	三五·〇
神魚士林	八〇·〇
鴛鴦士林	六四·〇
★液體燃料港沽★	
53加侖淨電油	一五〇
53加侖火水連桶	一一五
一號柴油每嘲	四二〇
★車胎★個	
32×6登笠四	二九五·〇
32×6登笠金杯	二八〇·〇
米芝蓮32×6(Y)	三五五·〇
米芝蓮34×7(Y)	三五〇·〇
★西藥★	
禮來葡萄糖鈣針 三〇C.C.	×六·六〇
禮來帶素（千）	▲四六·五〇
禮來蘇化太仙	一五〇·〇〇
禮來盤尼西林 粉狀廿萬單位	一·四〇
五萬禮來西林片	五·三五
默青盒肺針	四·二五
默超力肺針 一九五一年	四·〇五
默廿萬西林（粉）	一·〇〇
默三百萬西林油	三·三〇
施貴西林油	一五·〇〇
施貴914針（〇·六）	▲〇·八五
施貴蘇化太仙	一五〇·〇〇
施貴蘇化姜淨	一七·〇〇
12粒裝西林餅	三五·三五
30萬克尼西林	四·二〇
25MG奧利通	三·〇〇
英國山嘜年（盎）	三五·〇〇
孟山都糖精（磅）	▲一三·〇〇
龍頭雷糖精（罐）	一一·〇〇
★五金★	
28美白鐵（二百磅）（箱）	一五五·〇
五號鉛片（擔）	▲二七〇·〇
六號鉛片	二四一·〇
洋釘（桶）	三九·〇
一寸	五九·〇
寸半	六〇·〇
二寸	八五·〇
七厘半鋼板（擔）	▲八五·〇
一分鋼板	▲七八·〇
二分鋼板	▲八〇·〇
英青銅片	
十號	二二五·〇
十二號	二二五·〇
新鉛水線 八號	八〇·〇
十號	九〇·〇
十六號	九五·〇
廿二號	一三〇·〇
厚星鐵24號3×7尺（磅）	〇·七五
歐薄星鐵30號3×7尺（張）	▲二·〇
扁鐵五分二分（擔）	四四·〇
角鐵一寸半 六分二分	四一·〇
二寸半	四四·〇
圓鐵40尺二分	四三·〇
四分	四五·〇
六分	四五·〇
一寸	四五·〇
★紙張★	
歐36磅書紙（磅）	▲〇·八五
歐百磅書紙	▲〇·九五
31 52格蘭捲筒新聞紙	▲〇·四八
17磅半25 44寸（拈）	九·四〇
白有光紙	二·二五
色有光紙	
50磅新聞紙切	▲三·〇〇
16磅白打字紙	▲一·六〇
26磅白二號	▲二·〇〇
32磅白二號	▲三·五〇
44號白拷貝紙	
單盒唔紙（拈）	一四·〇〇
二百磅	▲一六〇·〇〇
二二〇磅	一五四·〇〇
二四〇磅	▲一八五·〇〇
標仔紙（餅）	
虎嘜27半四千	二二·〇〇
天秤26六千	一九·〇〇
★工業原料★	
月嘜哥士的桶	一六〇·〇〇
一城紅心漂粉	三三·〇〇
一城十字漂粉	三〇·〇〇
西一號煙膠片（擔）	×三六〇·〇〇
西二號煙膠片	×三五〇·〇〇
西三號煙膠片	×三四五·〇〇
一六五力盒鹽	八二·〇〇
一五〇力盒鹽	七四·〇〇
三角嘜硫磺粉	一七·〇〇
兩百磅鐵桶白藥（磅）	〇·八〇
四〇〇磅美白花士苓	一·一〇
猛手硫化石（嘲）	六八〇·〇〇
英九城鉎鐵	七〇〇·〇〇
一百K月嘜食粉（包）	八〇·〇〇
金錢田料	六六·〇〇
蝦亮田料（嘲）	四六〇·〇〇
澳粉腿脂酸（磅）	〇·七九
澳四五磅冰醋酸	〇·八六
英三百K二磅苯氫	〇·四五
250荷甘油	一·四〇
荷蘭九九力鋅粉	〇·九四
★顏料★（擔）	
50力60公斤靛精	七〇〇
硫化元青	二〇〇
★蔴包★（個）	
43 29兩磅半四百庄印度	三·五四
新綠線包	
頭水綠線包	一·八〇

各地行市
單位：人民幣元

廣州（卅一日）

折實公債牌價 三月下旬每分	二六六八二
統一外匯牌價	
美匯	三三二〇〇
英匯	八二二三〇
港匯	四九五〇
澳匯	六五五七〇
印度匯	六〇七〇
緬匯	四九五〇
玻匯	八九五〇
加匯	二六九四〇
瑞士匯	六六六〇
巴基斯坦匯	八六九〇
暹匯	一三九〇
菲匯	一〇九七〇
折實單位兌換牌價	×五九八三
港幣	四八五〇
美鈔	三〇三九〇
黃金市兩	二一五萬
銀純	一一三〇〇
銀元一元	一三〇〇〇
什洋一元	一〇五〇〇
糧食賣出牌價（市擔）	
絲苗米	一三〇〇〇〇
占米	一四〇〇〇〇
雪米	一三五〇〇〇
乙等九二米	一〇八〇〇〇
紗布賣出牌價	
32支金城（件）	七六〇萬
20支水月	六三〇萬
42支日光	九三〇萬
德和隆布疋	二九萬
秦良玉布	三三〇〇〇〇
跳鯉漂布	二七五〇〇〇
食糖賣出牌價（市擔）	
榴花砂糖	八四〇〇〇
五洋砂糖	八四〇〇〇
市場價格（市擔）	
桐油	六七〇〇〇〇
茶油	×六三三〇〇〇
菜油	▲四五〇〇〇〇
茴油	三一六〇〇〇
五棓子	×四三七〇〇〇
潮大豬	▲四〇三〇〇〇
兵船麵粉（市擔）	×一七九〇〇〇
土牌生油	七〇八〇〇〇
松柴	一三七〇〇
大鵬細布（疋）	二三七〇〇〇
秦良玉白布	▲二五五〇〇〇
20支金城紗（條）	六七七萬
32支天女紗	七三七萬
印度棉花（擔）	一〇〇〇〇〇〇
公記膽香紗（疋）	三九五〇〇〇
月嘜哥士的（桶）	三〇〇〇〇〇〇
三號煙膠片（市擔）	一九一五〇〇〇
硫化元青（市擔）	三五〇〇〇〇
硫酸（磅）	三三〇〇
星鄉油	七三五〇〇〇
十度靛精	▲七九二〇〇〇
鹿細瓶電油（桶）	二四〇〇〇〇
鹿細瓶煤油	▲三〇三〇〇〇
切庄白報紙（拈）	二六五〇〇〇
玉扣紙（百刀）	四八〇〇〇〇
鷄旦 百只	三六〇〇〇
鴨旦	三六〇〇〇
鹹旦	五四〇〇〇
廿萬盤尼西林（十支）	一三五〇〇〇
禮來蘇化太先（千粒）	一三五萬

上海（卅一日）

BK奎寧（五百粒）	一〇五〇〇〇
鑽石牌阿司匹靈（千粒）	一二六〇〇〇
折實單位	×五二〇三
放款月息	三·九厘
市場價格	
中白粳（石）	二三〇〇〇〇
老車麵粉（包）	×六一〇〇〇
生油（市擔）	一五〇〇〇〇
特細白糖	一〇五萬
20支雙馬紗（條）	六〇〇萬
42支金城	八六〇萬
龍頭細布（疋）	二六八〇〇〇
生絲市擔	一三〇萬
盤尼西林（桶）	一八〇萬
西白報紙（拈）	▲一三〇〇
肺葉一枝	二三〇〇〇
橡膠（磅）	六六〇〇〇
桐油（擔）	九〇〇〇〇
圓光火油（桶）	二八〇〇〇〇
糖（擔）	三二〇〇〇〇

從「無冕之王」談起

·葦珠·

「記者是無冕之王」，還是一個多麼令人神往的頭銜。既然是王，則他自然具有帝王的生殺予奪之權；他可以叫人一旦成名，他也可以叫人聲名狼藉。在舊社會裏，把這樣一個令人神往的頭銜加在記者身上，無怪乎弄得許多記者飄飄然了。

但其實，記者眞是「無冕之王」嗎？我們且看看美國電影裏所演出的記者們千篇一律的可憐相，我們再看看報館老板那一副吃人的樣子；這個「無冕之王」的頭銜也許倒是應該加在報館老板頭上的；那個可憐的記者，即使戴上一頂黃澄澄的金冕，恐怕還是難以像「王」。

那第一個把記者稱爲「無冕之王」的人也許倒並不一定有什麼陰謀，只是一時糊塗；但他却的確有意無意地蒙蔽了一個事實——在資本主義社會內，新聞也是一種商品，是替老板賺錢的；同時，由於新聞事業的濃厚的政治性，這一種商品又成爲老板所屬的階級的統治工具之一。絕大部分記者只是僱員，他們拿了薪水，就必須製造老板所喜愛而認爲又能賺錢的商品。

把新聞紙作爲一種追求利潤的商品，「人咬狗是新聞」的定義便出來了。的確，一般人都熟習於狗咬人，如果忽然有一段人咬狗的新聞登在頭條，是很可以引起人的好奇心而多銷不少份報紙的，尤其是當這個「人」是有名有姓的什麼總統、將軍之類的時候。在報上充滿了一些怪誕、不經的新聞，一方面固可大賺其錢，而另一方面則更可以使人目迷五色，無暇正視現實；人們正視現實，會形成「危險的思想」，對統治階級是極端不利的。桃色新聞也是最好的商品，男女之事總是小市民所津津樂道的。新聞的主角如果是什麼國王，什麼明星，那更是妙不可言。大富大貴之人生個孩子，也是可以哄動一時的；你看這個孩子多福氣……生下來就是一國之君……生下來就是百萬富翁……這一輩子不愁吃，不愁穿，多過癮……多麼够人艷羨。一個人中了馬票，獨得九十萬元，一個人在賭場中一夜贏了五萬鎊；如果這個人原來又是不名一文的窮小子，那更是頭條新聞。這給窮人多麼大的鼓勵！他能發財，難道我就不能？一天到晚羨慕着別人安享富貴，幻想着自己總有這麼一天的人，是不會想革命的，是最好統治的羔羊。

如果資產階級的報紙僅止於此，主要是爲了賺錢，順便有意無意地下些毒素，也許還情有可原；但是，那是太小看了資產階級的報紙了。隨着資本主義沒落日期的接近，資產階級報紙已一天比一天有意地顚倒黑白，播弄是非，製造戰爭，來幫助垂死的資產階級統治了。

看看美國的報紙，對蘇聯的誣衊，對新中國的誹謗，對殖民地人民革命的惡毒中傷，原子彈、氫氣彈……這些或眞或假的宣傳，猪仔議員的白痴鬼話……充塞了整個篇幅。這許許多多五花八門的宣傳，都弄着一個目標——把自己國內人民的眼光轉向國外，轉向戰爭；人民看不見自己國內的不合理、不公平的情形了，人民終日惶惶於戰爭之即將來臨。於是統治權穩固了，軍火製造商發財了，在最後掙扎而不惜眞正挑起戰爭時，甘心情願的傻瓜炮灰也大批地製造好了。

也許還有不少人眞正相信資產階級的「言論自由」，「誰都可以辦報紙啊！他們不好，你可以辦一張好的出來啊！」這就未免太天眞了。在資本主義社會裏，自由是在有錢的那一邊的；你沒有錢，你就休想辦報；大公司不在你報上登廣告，你就休想維持你的那家報館。你的言論自由又在那裏呢？

也許有人會說，你沒有錢辦報，文章總可以寫啊，法律又不禁止你寫文章。是的，文章是可以大寫特寫的，不過誰來替你發表呢？記得在抗戰時期有一位美國記者，這是一位相當有正義感的人，他被某一家美國銷路最大的雜誌派到重慶去，他實在看不慣國民黨的那一套貪污腐敗的作風，痛快淋漓地寫了一篇攻擊的文字打電報回去。過了些時，這期雜誌寄到中國了，他的文章赫然在上，而且還註了他的名字，一看內容，却不同了，攻擊的文章變成了大吹大擂。後來這位記者知道是大老板自己改的，也就只好苦笑了之。

這就是「無冕之王」的眞相！

我的讀報經驗

★★★ 副刊徵文特輯之一 ★★★

我仇視過華商報

·備民·

從去年四月到今天，像是從另外一個人發展到今日的我，我要緊記和反省我以前的錯誤，但我還慶幸以前的我並沒有受到很深的毒害。

當去年四月的時候我是這樣的：我同情反動政府，對當時的好消息晚報和華商報極端仇視。對於人民政府絕對沒有認識，平時漁民學校的先生雖然有說過人民政府的好處，但我却認爲他是「受人利用」。

那時候最受我歡迎的是以「中立」爲號召的報紙——成報和星島日報，同時我主觀上認爲它們是有益的，它的副刊我很喜歡看，差不多每天都離不了它。

在學校的時候，我却以另一個態度表現給同學看，每天必定在校務處打開文匯或大公，顯着我是「進步的人士」，其實我的眼睛並不是看着手中的報紙，相反的，只是認爲覺得我手中的報紙是我的敵人。華南剛解放，先生提出搞學習小組，同學們自動的響應了，我爲着要在同學面前裝相，就決定加入了小組學習。

我參加學習小組後，覺得同學們對我都很關心，時常勸我多看文匯報和大公報，我認爲他們看輕我，就說我是看過很多遍了。

我不知道爲什麼瞞不住同學們？我手中雖然時常拿着文匯報給人看，但他們却好像知道我並沒有看過，還時常勸我打開它留心的看。

我給同學們勸得多了，我自己並不示弱，就暫時忍痛地拋開成報和星島日報，專意去看文匯和大公，以爲看了一個時期就能够不給同學們看小，而且還可以壓倒同學們。

我爲着要還「英雄」的面子，開始看文匯報和大公報，因爲當時的興趣關係，所以我只看它的副刊——彩色版和大公園。別的地方我却沒有看，這時候同學們就開始介紹新的書本給我看。

這樣的看了一個時期，不知不覺的我已受到了敎育，已漸漸知道封建的毒害，帝國主義的陰謀，和官僚資本的剝削，我初初懂得這些名詞後，就要在同學面前誇耀。但再過一個時期，我又從副刊中知道學習的好處，領略到學習的趣味，以後我打開報紙就不單止看彩色版和大公園，還要看其他的副刊和其他的通訊與報道。

漸漸，我覺得人民政府對人民很關切，我認識了人民政府過去怎樣與反動派鬥爭和爲什麼要與反動政府鬥爭。人民政府怎樣的要注重實踐而並不幻想，新中國的幹部怎樣地進行批評和自我批評。認識這些後，我才發覺對同學的態度充滿着個人英雄主義是要不得的表現。

我發現自己的壞處後就立心改過，決定以後要加緊學習，不在同學面前炫耀和看輕同學們。以上就是我從昨日的我發展到今日的我的過程。

現在我再把丟開了一年多的×報和××日報拿起來看的時候，以前很喜歡看的××和××生的文章，在現在看來，就覺得它不像樣了。我發覺它們一個是替資本主義社會宣傳「肉麻當有趣」的「文明」，另一個是去替美帝國主義宣傳新式的殺害人民的武器。同時我也能分析它們是以「中立」的面貌來毒害人們。我以這樣分析的方法去看其他的「中立」報刊，它們所謂「中立」其實根本就沒有，它們是一方面替反動政府遮瞞醜臉，一方面極端詆譭人民政府。雖然它有時也說說反動政府的壞處，但對反動政府是沒傷皮毛的。

以前被麻醉而不覺得，幸喜遇着救星，進步的報紙救了我。把我救到另外一個世界，做另外的一個人。

我反省了過去對華商報和好消息晚報的仇視，我以後要認清應該仇視的目標，如：以色情麻醉人民的××晚報……以中立爲號召的投機報××日報……以造謠來誣謗人民政府的××星報……等等反人民的報刊。

我們現在首先是要分別報紙的好壞，再不要像我以前一樣以好的作壞，以壞的作好，跌倒在陷阱還不自覺，能分別報紙的好壞。好的報紙給我們知識，給我們溫暖，給我們自由幸福和快樂。壞的報刊給我們的是麻醉、毒害和死亡。

讓我們高呼：「堅決地與反動的報刊鬥爭下去！」

（一九五〇、八、廿八、在鴨脷洲。）

不再要那種「趣味」了

·韋曼·

解放後的初期，我和許多朋友都有一種感覺：「報紙不好看了。」枯燥得很，不是文告，就是那裏大力生產的成績，或者防汛、救災之類，甚至某一個農村撲滅了害蟲的經驗，也放在頭條，讀完之後，覺得一點「趣味」都沒有。

我必須說明的是：我和我的朋友都是小資產階級出身的知識份子（實際說來，最多只配是半知識份子），平時也頗以自己「夠進步」而沾沾自喜，對於當時國民黨那些報紙是不屑看的，看得津津有味的是當時「許可」進口的一些香港報和一些西報，因爲似乎那些報紙還頗有趣味，電訊很快捷，（雖然常常同一版內一條電訊可以打另一條電訊的嘴巴），很刺激（打開報紙一看，似乎第三次世界大戰就要立刻爆發起來了）。還有許多花邊新聞，可以讀讀，比如英公主結婚時穿的什麼禮服，英格烈褒曼又鬧戀愛了等等，讀起來也很有味，可以消閒。

但解放後出版或進口的報紙上這些「趣味」的東西都不見了，一時還不習慣於這種新的報紙，就覺得似乎很呆滯，「沒有什麼可看！」

慢慢的過了一段時期，我和我的朋友們却漸漸的離不開它們。因爲我們發覺自己對於許多新的東西都不淸楚，比如國家的財經政策是怎樣的？新民主主義的經濟是怎樣的？爲什麼要土改？土改的政策是怎樣的……等等，都和我們有密切關係，必須懂得。到那裏去找參考材料呢？報紙就是我們一本最新的參考書，從新聞、社論一直到副刊，都供給了我們許多新鮮的糧食，這時看起來雖然也還是覺得「經枯燥」，但已認是不可一日或離了。

又比如就是看電訊吧，解放後報紙的電訊，雖然似乎沒有以前那麼刺激有味，但第一，它不是五色雜陳，自相矛盾。第二，它敎你看了之後，就懂得這件事情的本質。第三，它絕對的眞實。比如報道北朝鮮的反侵略戰爭吧：它就一貫有系統的指出這個戰爭的性質，發展及美軍失敗的必然性，不像一些外國通訊社一口咬定是「北韓」先行侵略，而美軍的失敗是因爲坦克不夠等等。

最近我有機會到鄉下走了一次，更令我發現了一樁「奇事」。許多農民組織了讀報小組，由一個文化水平較高的來讀，讀了還討論，津津有味，一點不覺得枯燥。我問他們爲什麼這樣歡喜讀報，他們說：「重使問咩？呢的報紙咸巴爛係講我哋事情，隔村×××嘜『好勞動』，個名字都登報嘅！而家蟲多啦，報紙重敎我哋點樣去消滅呢的禾蟲添嘛！」聽了這些話，我才發覺到以前所愛好的「趣味」是多麼狹隘！那只是我和朋友以及同我們這一階級出身的人所欣賞的「趣味」！我們常常以「進步」自居，却想不到就在讀報上也暴露了完全沒有「羣衆觀點」，羣衆們感覺趣味的，我們却說它「沒趣味」，代表了人民大衆利益的報紙，我們却說它「枯燥得很」！

我們常常說要「改造自己」，「斬掉小資產階級的尾巴」，但就在讀報這一件事上，就發現自己思想實在搞不通，比如喜歡以前報紙那種花邊新聞，懂得一些「名人逸事」、「影壇珍聞」，那有什麼用？最多只是消磨無聊的時間罷了。把自己的趣味孤立起來，和廣大工農羣衆的感情，相距十萬八千里，還談什麼和工農羣衆結合？

檢討了自己對於報紙要求「趣味性」的不正確觀點，我覺得很慚愧，但又覺得很喜悅，因爲現在我的趣味性不再是這麼狹隘，而是將報紙一方面當做敎科書，一方面當做旣營養而又有味的食糧了。

怎樣選擇報紙？

·熱騰·

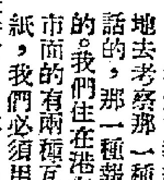

我們看報紙首先要認眞地去考察那一種報紙是說眞話的，那一種報紙是說假話的。我們住在港九，日常出現市面的有兩種互異品質的報紙，我們必須用心去選擇。

好的報紙是反映時代的正確事實的寶鏡，是一部活頁的百科叢書。好的報紙是誰人不從的。

然而，不幸得很，就港九地區來說，我們每天把許多報紙翻開一看，它與事實完全脫節，它竟然是謠謬消息的製造者，是騎在人民頭上反人民的辯護士，把「黑幕」說成「白幕」，把正確事實顚倒的歪曲，混淆是非，挑撥離間……欺騙讀者，蒙蔽讀者。

他們往往用整版的地位刊載色情的怪誕的文字，誨淫誨盜，不知葬送了社會中幾許男女靑年！

爲了讀報得益而不致受害，我們不得不選擇好的報紙來讀。

怎樣去選擇好報紙呢？

方法很簡單，就是：凡是——說話不負責任，前後互相矛盾的，或不符事實甚至歪曲事實的，昨天製造的新聞，今天又被事實打嘴巴的，今天登出驚人消息，明天就沒有新聞交代的，整天專談玩弄「女人」「大腿」「酥胸」「臍嫩」「性交」的……這些都是壞報紙。

我們可以舉一個例子出來。本年四月廿三日，人民解放軍勝利進軍海南島。「×蕪報」×署報紙却這樣的發狂呼號：「慶祝海口國軍（蔣匪）勝利」這類笑話的新聞，第二天，大公、文匯正式刊登新華社的報道，人民解放軍英勇勝利地完全解放海口，某些報紙也拗不過事實，就支吾的報道幾句說蔣匪在海口是有「計劃的撤退」。那×蕪就提也不敢再提了，這證明它們已被事實打了嘴巴！而華××報此後還在報道一篇「國軍（蔣匪）此次是有計劃榮譽的撤回台灣，是空前的，值得「撤退無血的光榮」。那就更是笑煞人了！

在任何地方都好，我們必須選擇報道眞正消息，站穩人民的立場，爲人民服務的好報紙。唯有如此，我們讀報才能獲得眞正可靠的知識，才能不斷的進步，不致落入自己打自己嘴巴的報紙、黃色報紙……的陷阱。

從亂到專

·趙全深·

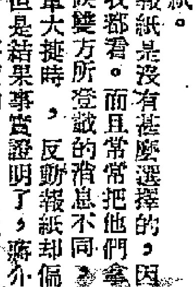

報紙，是我們每天的精神食糧，十幾年來，我早晨一起牀，第一件事就是看報紙。出了學校之後，敎育我的是報紙。

最初，我看報紙是沒有甚麼選擇的，因此，進步和反動的報紙我都看。而且常常把他們拿來互相比較，因爲有時候雙方所登載的消息不同，尤其是戰爭消息，像大公、文匯登載人民解放軍大捷時，反動報紙却偏說蔣介石的軍隊大獲全勝。這樣的例子很多，但是結果事實證明了，蔣介石的軍隊在「大獲全勝」中却逃跑了，經過了許多事實的敎訓，使我在被欺騙的經驗中，變成了一個觀點：反動報紙的消息不可靠。結果，我看報有了進步，選擇了大公、文匯這樣的報紙每天仔細的讀。

好報紙所登載的消息都絕對眞實可靠，所刊載的各種文藝作品，意義也很大。依據我看報十幾年來的經驗，認爲現在好報紙的作風，已經完全和過去不同。譬如消息，寧可遲一點都不要緊，重要的是眞實，有聞必錄，搶先登載的舊作風被消滅了。最初我有點不習慣，認爲消息太慢；現在我已明白，這是對讀者負責的良好作風。

壞報紙所登載的黃色下流的文字，在好報紙之中我找不到一點影子。好報紙所登載的是健康、活潑和正確的文字。我七歲的孩子每天報紙一到，他就要看完報上的漫畫，然後才肯把報紙遞給爸爸，我常常笑他搶我的報紙。

從好報紙中，我看到了祖國的新氣象，各地在展開了學習熱潮，改造思想，隨着建設工作的展開，人民的生活也改善了。我看到了許多聞所未聞的事情，得到了很多知識。雖然我沒有機會回去，但是也好像在內地一樣，這完全是靠好報紙幫助我的。

我希望海外的同胞，人手一份好報紙。我們是中國人民，要知道祖國的情形，要不落伍，就要讀中國人民的報紙。

解放前後報紙對我的影響

·龔瑜·

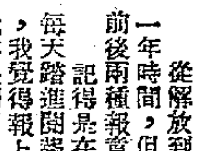

從解放到現在，只是短短的一年時間，但却明顯的感到解放前後兩種報章的差異。

記得是在解放初期吧！當我每天踏進閱報室時便會感到乏味，我覺得報上所載的太平凡了，尤其是副刊，有什麼値得看的呢？那些婦女翻身的故事呀，思想改造的過程呀等等，都是千篇一律，而且詞句也並不很美，怎能幫助我寫作的進步呢？使人厭煩極了。而解放前的報章，不論那一方面，都是能夠引人入勝的，故事的發展曲折離奇，而詞句又是那樣的「優美」和富於「詩意」，且時常談的都是靑年男女的戀愛事情，從那裏我們可以得到[illegible]……總之，一切都是有「富」有「貴」的。

然而，漸漸的經過了改造，我的思想開始有了巨大的轉變，對事情的認識也加深了，因此發現以前的報章的錯誤。我認識了解放前的報章都是爲帝國主義者、封建階級、買辦階級服務的。他們利用了報紙作他們宣傳的工具，用花言巧語來迷惑人民視聽，用他們底血腥的手把淳樸而忠實的人民引入歧途，啊！這些罪大惡極的魁首，他們把那些害人的東西——黃色小說、「謠言」……等登在報上，欺騙一些文化水平較低，認識不淸楚的讀者。他們用隱瞞捏造的筆調，寫些脫離實際的幻想供人消遣。但是進步的報紙呢？在統治者的手下是不允許存在的。

不同了，解放後報上所記載的都是人民鬥爭的血淚史，是一個個翻身的故事，眞正的事實，一切都是千萬萬的人民的感動。以前，我是一個最愛看些不正當的小說，以致無心於學習和工作，但慢慢地我發現了這個害處，糾正自己以往閱讀的錯誤，而在閱讀進步的報紙後，使我有了正確的觀點，不致誤入歧途，這是値得慶幸的。（寄劍雄小學）

這一次幾乎上了當！

·公朗·

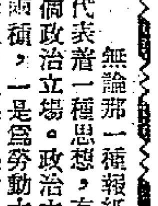

★★★★

無論那一種報紙都必代表着一種思想，有着一個政治立場。政治立場有兩種，一是爲勞動大衆被壓迫階級謀利益的，一是爲剝削的壓迫階級謀利益的。有了這兩種不同的政治立場，報紙必定經常在進行着思想鬥爭。思想鬥爭的方式很多，反動報紙常用的方式主要的有如下三種：

（一）不根據事實，憑空幻想，引人入非非之境。

（二）利用事實，歪曲事實，混亂視聽。

（三）僞造事實，造謠中傷，欺騙人民。

對於一份報紙，我們要把它當作一個人看待。要判斷一個人所講、所報告的話眞不眞，我們要先了解這人平日行爲思想怎樣？對待報紙也應是這樣。要了解每一種報紙代表着什麼思想立場，要看它的背景和歷史。對於外國通訊社發出的消息和內容，我們須要追問那種新聞來自什麼通訊社，代表什麼國家？帝國主義，還是社會主義國家？然後才不會上當。

可是近來我發覺雖有如上諸方法，如果不週到，也有上當的危險。就是在一個可靠的通訊社發出的消息，其內容通過某一種報紙之後，意會變質。現在我將所得的經驗舉例如下：

八月廿日星島日報在其第二版用大字刊出「中共政務院公布決定劃分農村成份」。我費了一角半錢買了一份，興奮地去誦讀新華社北京十九日的電文，在其第一段劃分地主辦法的補充決定第二條中，就發現了問題，直到讀了八月二十六日大公報發表的新華社電文，纔把懷疑廓淸：

那天星島日報發表的是：「革命軍人、烈士家屬、工人職員、自由職業者、小販以及因從事其他職業或因缺乏勞動力而出租小量土地者，應依其職業決定其成份，或稱爲小土地出租者，可得以地主論……」

大公報發表的是：「革命軍人、烈士家屬、工人職員、自由職業者、小販以及因從事其他職業或因缺乏勞動力而出租小量土地者，均不得以地主論……」

星島日報將「不得」弄成「可得」，意思完全顚倒了。似此情形，其工夫之妙，値得我們警惕！

由此看來，某些報紙有時雖發表可靠的通訊社發出的消息，其動機未必是好的。

最後我認爲：「有聞必錄」，「爭取快捷」，「講究趣味」，「追求刺激」，這類報紙它只想迎合一般低級趣味的讀者，不肯敎導你區別「善」與「惡」，「眞」與「僞」，「是」與「非」。它模糊你的眼睛，麻醉你的頭腦，使你墮落。

我們當然喜歡「翔實」，「正確」，「幫助讀者學習」和「正確報道國家政策」的那種報紙。（寫於一九五〇年八月廿六晚）

★★★★

美輪特輯之一

英文"克加路"
Hercules
名義之來歷

英文"克加路"
Hercules
之名義是表示
力量之謂

歐西古代英雄最強者爲克加路HERCULES故相沿至今此名字仍爲力大無匹之代名詞克加路現馳名世界單車亦即堅強無敵之謂

「克加路」單車

最精美　最新式

各大車行均有出售

英國克加路單車廠出品

總代理：渣甸洋行　香港必打街十六至十八號

批發處：廣州　宏利車行・順興車行・英華單車行・益通車行

復發　痔瘡　痔瘍專科

▲診所廣州：惠福東路二一八號　電話：一四〇三八

廿一年臨症經驗　廣州特效診所醫師　良藥無痛根治男女內外痔瘡痔瘍　一切肛門疾病不用開刀　打針不流血不汚衣　食飲工作如常　治後永無[illegible]

廣州光復北路　許耀慶愈我腎病包皮　二一九號許修五舍弟

舍弟患包皮腎病阻礙發育不至萎縮破垢發炎遺害甚多，幸聞許耀慶醫師割愈此症數萬，即往割治，施術完全無痛術後照常工作五天全愈　▲恩平謝榮敬頌

女西醫　岑敬業　卅餘年經驗　專醫婦女老年

暗病不孕　羨孕閉經　白帶人工　健美留醫　留產手術安全

廣州地址：上九東路八號仁人醫社　電話一〇八五八

恭頌廣州十八甫南福德新街　莊偉洪　愈我肺病　久咳咳血

[illegible]

廣州市　金聲　即日獻映

大光明影業公司出品　現實悲壯巨片

水上人家

生存的：悲歡離合！　死活的：剝削壓搾！　四角戀愛！

高占非　顧而已　顧也魯　黃宛蘇　王元龍　領銜主演

有血　有淚　有愛　有恨

金殿　大德　中山　麗聲　溫拿

★ 五大戲院就快首輪爆出 ★

嶺南影業公司首部榮譽巨獻　社會寫實哀感頭號粵語大悲劇

豪門權貴　食人不吐骨！　弱女孤兒　有冤何處伸？

豪門棄婦

周坤玲　張瑛　主演

折磨　強逼　引誘　刺殺　遺棄　慘烈　悽酸　願有　情人　來同　[illegible]　哭！

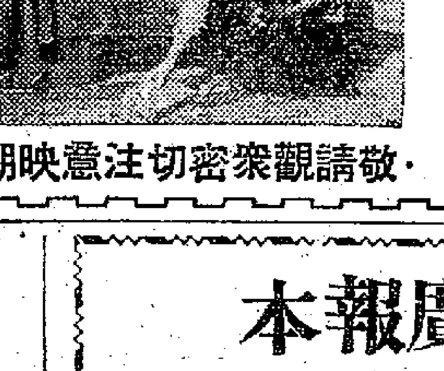

·敬請觀衆密切注意映期·

廣州市　東樂大戲院

今晚上演粵劇雄獅

永光明劇團

首次開到東區大顯身手

頭威勢選無上戲寶

鴛鴦山　恩仇記

鴛鴦山上惹得情絲恨繞　夜合叙橫中有恩仇交迸

鴛鴦山峯巒千疊直聳雲端　佈景偉大！

鴛鴦山雲深霧日月暗飛燐燈　光美麗！

★★★

陸雲飛反串三娘滑稽油腔笑到你碌地　呂玉郎楚岫雲大打虹霓關銀槍閃閃

★好戲好景好唱情表情更好★

黃君武　呂玉郎　楚岫雲　小飛紅　白超鴻　陸雲飛

何家驊，郭如虹，錦雲霞，洗玉冰，李煥棠，梁少堅

廣・州・市・影・劇・廣・告

雲星電版

工作精　起貨快

香港結志街卅八號四樓

電話：二一四三九

本報廣告價目表

（公元一九五〇年二月訂）

報名下	照報頭闊一吋四分高	每格	港幣$30.00
特定地位	封面及港聞版	每方吋	港幣$ 7.00
普通地位	三十天內刊出不足五十方吋	每方吋	港幣$ 6.00
長期廣告	三十天內刊足五十方吋	每方吋	港幣$ 5.00
戲目廣告	長期天天刊登	每方吋	港幣$ 3.00
經濟分類	每行十字至少四行二十行爲限	每行	港幣$ .50

泰國政府迫害華僑

五十一名難僑已被驅逐出境 警察押上輪船拒絕親友見面

【曼谷通信】直航汕頭的貴陽輪，八月廿四日下午六時許，在大雨滂沱，天昏地暗中啓錠離開曼谷碼頭，向北開去。載去八百多搭客，五十一名的難僑，和枕木及其他土產千餘噸。貴陽輪這次開汕，搭客特別擁擠，警方非常注意，特加派武裝警察，便衣警察三四十名在碼頭監視，碼頭上戒備嚴密，搭客與行李經過兩重門戶的嚴密檢查之後，才能到達碼頭。在下輪前，還要再多一次檢查。送行的親友一概被摒於第一重大門之外。

這次被驅逐出境的難僑共有五十一名，其中十二人是公安局送來的，其餘都是禁在移民局待輪出境的難僑。這些出境難僑，廿四日中午十二時許，在十餘武裝警察押送之下，抵達碼頭，略事休息，即行押下船尾艙，由十幾個公安局警察嚴密地監視着。

下午二時，下輪聯合饋贈物品的有總商會代表劉利州、林陶生，潮州會館主席郭鵬，總幹事丘心塋，廣肇會館總幹事梁前英，客屬總會秘書伍啓芳，海南會館總幹事雲昌漢，台灣會館代表，報德善堂鄭明煥，天華醫院代表等十餘人，下輪後各贈現款一百廿銖，花被一領，衣服一套，餅乾一盒，藥品一包。出境難僑，接了贈物後，他們都露出很感激的笑容，向着饋贈者表示謝意，他們又向記者說：「這次能夠乘貴陽輪回去，脫離移民局拘留所的苦海，是僑團努力的結果。」他們對此表示感恩不忘。

因爲出境難僑被警押下輪時間太早，家屬前往碼頭送別的，多趕不及，因此，許多送別的家屬都只好站在碼頭大門外，望着貴陽輪而興嘆，而流淚。有一個七十餘歲的老婦，抱着一個四歲的女孩，老淚縱橫要求警察帶他兒子名叫趙錦濟的，和她見一面，可是，那時輪上已經開始查票，來不及了，她只有流着眼淚抱着孫女回去。這一幕悲劇的畫面，是令人目不忍覩的。那些正當搭客們也好像難民一樣，要經過幾許困難才能到達輪上，有些行李被拒絕攜帶，情形非常狼狽。

這五十一名出境難僑，所「犯」的「罪」有的是沒有辦妥隨身證，有的「犯」過度牟利條例，有的因爲有嫌疑，被認爲「不需要」的，除上述五十一名難僑外，還有原輪配遣出境的該輪本爲搭客十八名老客，他們抵泰後，被擱在輪中五日夜，請求無效，卒被配原輪出境，他們對記者說，他們這裏大都有家屬，這次配回去，除錢損失外，精神的痛苦，更爲難堪！（八月廿五日寄）

公路網迅速伸展

西南區公路大部修復

全區有六千四百餘公里通車 西南運輸公司開闢十二幹線

【重慶通信】在西南區公路管理局全體員工努力下：六個月來全區八千六百零一公里國道中，已有六千四百八十三公里的公路可以全部通車，包括川陝、成渝、川滇、滇緬、川黔、川康、漢渝、川湘、川黔、滇黔、黔桂東、湘黔、桂穗、黔桂西、民洛等十五條幹線。

在修復過程中，以川康線的工程最爲浩大；該線全程爲三百七十四公里，除了修補全線的路基、路面外，還將過去的單車道加修成雙車道，總計土石方爲三十四萬一千四百五十六公方。在橋樑方面，原有一百七十三座，除成都至新津間的三十一座尚可應用外，計整修及新建了一百二十四座，包括永久式橋五十座（其中有八大鋼橋），半永久式橋九十二座，其它臨時橋樑工程標準均提高爲半永久式或永久式橋。目前大批的軍工同志和川康、雅甘兩個技術大隊的同志正在多雨、炎熱、洪水的情況下，搶修七百八十五公里長的康青線。

隨着公路網的伸展，運輸業務也在逐漸發展中。據西南區公路管理局的統計，川康區民營商車六月份的延噸公里數（即噸位乘公里數）比三月份增加了百分之六十三點五，四月份的延噸公里數爲三百八十萬七千四百三十；五月份爲三百四十七萬九百五十八；六月份則爲四百零九萬一千九百四十八（但其中車次六月份則較四、五兩月少，係因行駛里程增長車次減少）。

西南國營運輸公司，自六月份成立以來，亦隨着西南區公路管理局的修復工程的進展，積極展開了業務工作，開闢了長達四千九百零三公里的運輸幹線；計有：成渝、川陝（渝—遂寧）、滇渝、川湘、川黔、舊川陝（渝—寶雞）、川康（成都—康定）、雅安—天全）、湘黔、桂黔、滇緬（昆明—保山）、滇黔、川滇等十二條幹線；較二月份一千三百公里的六條運輸線增加了三倍。在運輸業務上，四月份的總延噸公里數爲一百零四萬六千九百五十二；五月份爲五十五萬二千七百零二（因五月份車輛運貨赴西康等地後，折回時是空車，故較四月份爲少）；六月份總延噸公里數則爲一百六十萬零九千七百九十四，超過原計畫百分之十六強；七月份據初步統計，僅重慶區已超過二萬九千八百八十四。該公司業務之能迅速發展，除了人民解放軍剿匪勝利，公路運輸實行了武裝護運外，還因爲該公司所轄的渝修理廠、保泰廠、翻胎廠、海棠溪保泰廠、遂寧廠、貴陽廠、昆明廠、廣元廠等廠，成都廠，的職工，努力生產，積極修配車輛，保證了行車的需要。據一月至六月的統計，各廠共計整修了一百十四輛客貨車，大小修了二千三百十九輛，翻製了輪胎七百十九只，並修配了零件四萬四千餘；其中該修車廠的職工工作效率（單指整、大修車）就提高了三倍（過去每月平均修廿輛，現在修六十輛），保泰廠的職工自動加夜班，星期不休息來爭取修車；這樣保證了車輛充分供給業務。目前該公司共有客貨車二千一百五十二輛（包括待修），七月份已行駛客貨車七百八十五輛，較六月份增加了一百五十輛左右。今後，行車數預計亦將會逐月增加。（八月十四日寄）

在越南法佔領區內的華僑

黃東原

作者是旅越華僑的文化工作者，被法國殖民當局拘禁達十個月之久，最近纔從法佔領區返回祖國。

生活在夾縫中

自從一九四六年十二月十九日，由於法帝的無理啓釁，進攻越南人民共和國的首都因而展開了越南人民對法帝的解放戰爭以後，居留在越南法佔區各地的百萬以上的華僑（住在解放區的除外），就落入了一個比以前法帝統治的任何時代都沒有這樣慘痛的苦難裏。

在這個戰爭裏面，一邊是企圖重新奴役別個民族的不義的侵略戰爭——法帝，一邊是爲了自己的自由幸福而反抗侵略壓迫的正義的解放戰爭。華僑一向自己認爲自己是一個外來的民族，自己的目的，不過是爲了生活。所以，平日對於當地的政治是採取不聞不問的態度的，但，這次不行了。法帝爲了彌補侵略越南的軍費，便向法佔區裏的華僑拚命搜刮，從人頭稅、馬路稅、牌照稅、所得稅到百分之一稅，到最近設立了一個大賭場的強搶硬刮；爲了長懾中越兩大民族的團結，不但不准華僑對越南人民有絲毫的表示同情，甚且經常分化與破壞兩民族的感情，經常和駐越的國民黨反動份子、國特合作，監視華僑的行動。

其次，華僑的商業，大部份是小商業——中間商，過去一向是代帝國主義進口商推銷商品，代帝國主義的出口商搜購農礦的生產品的，但，現在也不行了。越南人民再不高興用法帝的消費品——香水和洋酒，也不願意再用自己血汗的生產品，去資助法帝來屠殺自己了。因此，華僑的商業，就差不多全部停頓，華僑經濟也全部破產了。

越南人民是歡迎華僑以老大哥的資格，參加並支援他們的解放戰爭的，最低限度，也希望華僑要做到不援助法帝，不破壞越南的抗戰。

但是，華僑可以這樣做嗎？在法帝的特務和國民黨的反動派遍布的都市裏，只要你說錯了一句話，行錯了一步，和一位越南朋友稍爲有些感情，甚至你只有幾本提倡進步，主張民主的書報雜誌，都可以構成罪名，說你和越盟黨（越南獨立同盟）有關，把你放逐到昆崙島，囚禁在吉願拿（CATINET 法帝的特務機關）裏。

華僑的生命、財產、經濟，就這樣地被夾在夾板中，越南大部份（小部分在越解放區除外）華僑的生活，就這樣地生活在夾縫裏。

一筆算不完的血賬

在這個戰爭的夾縫裏，越南華僑的生命財產，除了無辜地受到法帝的砲火的蹂躪而外，有時還要受法帝有意的焚燒與虐殺。

一九四七到四八年間，就連續發生過好幾次瘋狂屠殺華僑的事件，一次是在芹苴省附近的墾田。一羣已經無家可歸的難僑，住在一家由毀機改成的難民營，上面還掛有一面當時的國旗。但，一隊性的法帝的飛機，竟不顧這些而低飛投彈與掃射，死傷的一共有十多人。一次是在永安省的壩廟，那裏是一個小市鎮，有二三十家華僑商店。當法帝的軍隊到該處清鄉時，竟不問根由，把所有留下在該市的華僑（因爲華僑自認是第三者，也爲着要照顧自己的財產），不論男女老幼，都從店裏家裏趕出來，集中在街市裏面，一律槍殺。事後檢收的僑屍，派人去埋葬時，才知道有五十多人。一次是在美拖省，因爲一個法軍被越游擊隊槍殺了，它就遷怒該處的華僑，把汽油倒在一列華僑店戶的門上，放起火來，同時，用機槍守在門外，不准人外逃。

這些還是較爲明顯著的。其他比較小或是根本無人知道的，就誰也說不完了。同時，這些還是在鄉下的小市鎮裏所發生的事情。在大都市裏面，同樣也有這些迫害與虐殺的事情發生。一九四七年底到四八年初，在堤岸的近郊，新馬路一帶的貧民區，就連續不斷的給法帝的獸軍放火焚燒。而且，用槍指嚇，不准搬走，不准取回一點可憐的傢俱，這些房子是茅草做的——當地叫茹寮，當時天氣又燥，房子一見火就着，一下子就燒去一千幾百間，法獸軍的理由是：越游擊隊時常在這裏出沒，要驅逐法軍，所以要把房子燒去。

住在這裏的，已經是苦到無可再苦的貧民，一旦把他們全部燒光，把他們最原始的工具（大部分是小販小手工業）也燒去，他們只好變成難民與乞丐。現在，這些慘劇還不斷在演出，眞是說不清算不完的血賬。

最後的搜刮

法帝爲了要彌補侵略越南戰爭的軍費，爲了要霸佔財政的赤字，於是，便在越南它所控制的地區內，實施了最後的空前的搜刮。

人頭稅，本來在和國民黨政府所簽訂的中法越南新約裏，已經聲明取消了的。但，到一九四九年又宣佈恢復了。每年每個華僑（不分男女）八十多元，而且，要一次繳納四年，以前欠的幾年都要補繳。

商業稅也花樣繁多。除了牌照稅之外，又加上了所得稅，小手工業也有出產稅。在一九四八年底又施行了所謂值百抽一稅（賣出百元的東西再抽一元）。牌照稅到一九四九年一律的增加了一倍，把那些已奄奄一息的華僑商業，更推上破產的邊緣。

然而所有這些，還未滿足法帝的貪慾，最後，最瘋狂的搜刮來了。（未完）

農村新氣象

道不拾遺夜不閉戶 潮汕區是自由天地

【汕頭通信】經過反霸、退租後的潮汕人民，覺悟程度已顯著提高了。潮陽關埠區埔上村解放後經各級同志教育後，過去一般好食懶做的人，大都改變了以前的錯誤行爲，從事勞動。過去農民都苦於盜賊的騷擾，田裏農作物，家裏東西，早晚都要很謹愼的看守着，現在，可用不着了。農民們認識了「天下農民是一家」的意義後，都互相愛護着。村中無論誰拾得了人家的東西，都很好的送還原失主或交農會招領。村中有一黃巧英，是一個十三歲的女孩，拾得黃陳標遺失的十萬元，全部很好的送還他。黃永平在溪邊拾得黃林標衣服一套也交農會招領。更進一步的，該村屋少人多，年逢炎夏，婦女入夜一律都閉門，以防不測，飽受酷暑威脅，村人有「蒸芋頭」之語。現在，多敢敞開門戶，在涼爽的清風下，蕩白天疲勞了的身體舒適的酣睡着，從沒有意外發生。

翻了身的埔上村人民，正在「道不拾遺，夜不閉戶」的環境中，愉快地享受着「共產黨帶來了自由的天地和快樂的日子」。（八月廿四日余予寄）

各地通信

滬文聯各部門負責人員推定

【上海通信】上海市文學藝術聯合會常務理事會於八月廿一日，在文藝處舉行首次會議，討論文聯工作的分配及開展問題。通過了數項決議：

㊀文代會的提案由常務理事選出陳白塵、馮雪峯、周信芳三人負責深入研究，分出緩急，分交有關部門辦理，並向提案人答覆解釋。

㊁確定文聯各部、處、室的工作任務，必需經常與各協各部取得聯繫，各部、處、室組織根據全國文聯組織情況，並通過各部門負責人如下：

秘書長：陳白塵，副：劉厚生、劉北泥。組織聯絡部長：周而復，副：柯靈、趙丹。編輯出版部長：靳以，副：張樂平、師陀。福利部部長：孟君謀，副：舒諲文、孫雪泥。輔導部長：熊佛西，副：王若望、冼柔堅。秘書處主任：張白三，副：金近。研究室主任：許傑，副：沈之瑜、柳林。創作推進委員會主任：夏衍，副：周信芳。工人文藝工作委員會主任委員：胡風，副：沈浮、柯藍。參加土改工作委員會主任委員：馮雪峯，副：王力。以上各負責人之聘書今日即可發出。

㊂常務理事開會時，各部處主任也出席參加。

最後，由陳白塵報告文聯工作情況及房屋分配，用人手續等問題。關於今年九月至十二月及明年上半年工作計畫及預算等問題，由文聯發出通知各協擬定工作計畫，編造預算，在第二次常務理事會上討論；並給全國文聯報告說明上海文聯成立經過。

四面八方

及南形。（八月廿三日寄）

汕市郵局開始收寄航空郵件

【汕頭通信】汕市人民郵局昨奉省郵管局令知，以民航局已正式開航，國內航線可經達廣州、漢口、天津、北京、重慶、貴陽、昆明等處，交通便利，特自即日起收寄各類航空郵件，所有來往及經由上述各地轉遞的航空信函，明信片，新聞紙印刷品等，均可交郵寄遞。汕局奉令後，已開始收寄。（光）

海豐 公平鎮三百多歸國僑胞大部份已加入人民隊伍，有一部份積極進行開荒生產，男男女女每天都到田裏工作，耕土、施肥、鋤草，比一般農民還做得起勁，終於將荒田變成良田。

增城 增城災區普遍採取以工代賑方式，進行救災復堤工作，計一區貸出民工款一萬六千市斤，修復了大小圍堤數十條，其中工程較大的有五和村圍堤，可灌溉二千畝田；六區貸出民工款二萬五千市斤，經魚洲蕃圍在二千農民的緊張工作下，已經修復，下北鄉的東漢圍也經搶修完竣；七區貸出二萬五千多市斤民工款，修復了寧北鄉圍堤。

中山 第一個產業工會，廣東公路運輸工會岐關路公司委員會於八月廿六日下午七時卅分在石岐人民會堂舉行成立典禮，會上朱超報告今後業務計劃，工友一致表示要當家作主，搞好業務。

順德 第一階段的整風基本上已經結束，現正繼續廣開大規模的學習運動，縣委發出補充指示，要求各階領導堅持貫徹。

番禺 番禺、從化、花縣三縣邊境八千畝稻田發生鐵甲蟲害，損失頗重，花縣人民政府一面派人到災區調查，一面領導農民撲滅，並呈報省農林廳請派專人協助滅蟲。

惠州公審匪特 梁偉靈處死刑

【惠州通信】惠陽縣惠州鎮臨時人民法庭，受理第一宗反革命案件，舉行公審匪特大會，遵照「首惡必辦，脅從不問，立功受獎」的政策，根據各界人民的意見，宣判：反動首惡分子梁偉靈，處死刑，褫奪公權終身。匪特梁偉靈，男性，現年廿三歲，係博羅縣習江人。一九四五年在國民黨反動派憲兵司令部受訓後，當了二年憲兵。以後在東江反動首惡梁祖平部繼續做反人民工作，惠州解放時，仍然死硬到底，隨匪軍流竄南路北海一帶，大肆劫殺人民。後奉國民黨反動殘餘的命令，返回香港，潛回東江，協助匪首梁樹根以僞「國防部忠義救國軍」名義，糾集各地的流氓土匪，組織反動武裝，破壞人民革命秩序。（八月廿七日寄）

批評與答覆

三聯書店 答覆一個讀者的批評

一、將努力改善，提高服務精神。

二、書籍售出後不能退換是因爲有業務管理制度的關係。

編輯先生：

我昨天到三聯書店買了好幾本書。回來才發現當中有一種「學習社會發展史參考資料」重複買了兩本，今天找人送回一本去調換「大衆哲學」，結果不得要領，據說是「本版書出了門是不能換的，而且又是隔了一天。」當時我用電話詢問該書店「究竟爲什麼昨天買的書，今天就不能換？」他說：「因爲會計入了帳，存書賬出了是不能收回的。」我說：「會計入了帳就不能變動嗎？依我所知會計手續雖很呆板，但是可以沖轉收回的，並非絕對辦不通的事。」結果，他答應我連同發票拿去看看。我再託人送去後，據電話回稱：「他們不肯調換，理由同上。」因此，我再以電話質詢：「何以剛才你說可以叫人送去，而現在又說不可以？已不能調換則不必叫我多去一次，而浪費我的時間。」他說：「剛才那位不是負責該部門工作，他不清楚，他說錯了的。」我說：「你們這樣對讀者一點都不負責，賣了一本算一本，是不行的，我說我將這一問題提在報紙上讓大家來研究吧！」

最後我要質問三聯書店除了業務及盈利觀點之外是否應該對讀者也負點責任？以毫無協商的服務精神在文化事業圈裏出現是否好的？賣出去書送回調換是不是絕對辦不通的事？會計記賬在「處理換書」是否沒有可能？

讀者胡敬之 八月廿四日

編者先生：

承轉來胡先生對於我們的批評的信，我們除感謝胡先生愛護本店和關心讀者的熱忱外，並就胡先生提出的問題簡答如下：

胡先生提出的問題是書籍售出以後可否調換？和批評工作人員在處理這問題上，浪費了胡先生的時間等。關於後者，我們事後已進行了檢討，並將努力改善提高服務精神。關於前者，我們認爲有加以解釋的必要。書籍售出後不能退換，一方面是會計制度問題，一方面又是書籍存銷的核銷制度問題。因爲我們不像一個書攤那樣可以隨便，這個困難稍有企業管理常識的人，是能夠諒解的。然而對於可能發生調換書籍的事情，我們通常是儘可能在事前防止其發生，即有些購書者是代人買的，或讀者沒有選擇能力的，我們通常是幫助其選擇，如果仍沒有選擇的把握，證明所購的書，還有考慮調換的必要，而能在當天送回來是可以調換的。否則對於業務管理制度上影響太大的，就只好請讀者原諒，恕我們不能照辦。

以上的說明，希望能得到胡先生的諒解，並盼多賜指示，此致

敬禮

生活、讀書、新知三聯書店 香港分店 八月廿八日

綜合答覆 肺癆諸問題

六、預防問題

老實醫生

第二十四問：一般的預防原則

在做卡介苗接種之前，先要試驗一下看看這個人是否已經受到結核菌的傳染，如果他不曾受過傳染，行預防接種，才有意義。怎樣試法？便是根據過敏反應的原理做結核菌素反應試驗。爲了避免因過敏反應引起的大破壞，所以只在皮膚內（不是皮下）注射極少量極淡薄的結核菌素，或者把結核菌素塗在膠布上貼在皮膚外面以觀察反應。已有感染的人，會在第二天於施行試驗的局部發紅生水泡，稱作「陽性」反應，也就是「有」反應，未曾有過感染的人，不會發生反應，稱作「陰性」反應，也就是「無」反應。

有過結核菌感染的人，如果他的結核病的確已經眞正的痊癒，而且已經爲時相當久了，會在結核菌素反應試驗中呈「無」反應；嬰兒大都呈「無」反應；行過卡介苗接種的人，呈「有」反應，但如爲時久了時，亦轉成「無」反應。凡是呈「無」反應的人，都當接受卡介苗預防接種。

行過預防接種的人，他雖已產生對結核病的抗力，但日子久了，這種抗力會漸漸的消失，如果在抗力消失之前受到太厲害的傳染或身體太弱，一般的抵抗力均極低時，也會爲結核病所病倒。所以，雖然行卡介苗接種以預防結核病的功效是肯定的，但在日常生活之中仍應注意保持健康避免傳染。這和行其他預防注射時應該注意的各點相同。

作卡介苗預防接種的方法，便是把少量的卡介苗注射在皮膚之內，什麼地方都可注射，三、四處，大都在上臂。沒有危險及其他不良反應。

卡介苗是活的經人工培養多代而產生變型的中結核菌，用的時候，要用活的，只在一批「新貨」出來之後的十日以內可用，時間再久，菌就死了，注射之後，不生效力。在製造卡介苗方面，手續很麻煩，一定要有細菌學家領導工作，也一定需要一套應用的器具，又因爲要用新鮮貨，所以需要在當地製造，在當地使用，不能運到很遠的地方，在香港，沒有這種製造機構，所以也不能施行，在上海及東北已經展開了這個防癆的大工作。

除了卡介苗之外，又有一種新的菌苗可用，是威爾斯（Wells）在鼠中發現的一種結核菌，對於人體沒有致病力，但若用它做疫苗給人做注射，可預防結核病的傳染，香港衛生當局本來計劃在九龍某處設機構製造這種菌苗以展開香港的防癆接種，但據說後來因爲「防衛」的問題把這筆預算挪用了。

在理論上說，行過卡介苗預防接種的人，總當有一個時期的隔離，起碼一星期，爲的是讓人體在這個時期產生對結核菌的抗力，以免在抗力產生之前受到傳染，徒勞無功。但事實上很有困難，雖隔離困難，仍應施行接種，不必因噎廢食，如果一個嬰兒施行了預防接種，而他的母親是已知的結核病患者，則無論如何，應當盡量設法隔離。（續完）

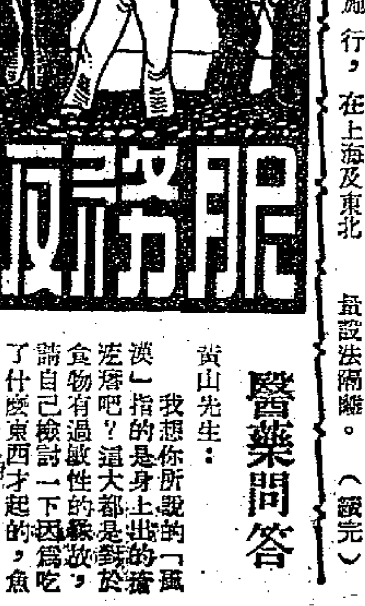

醫藥問答

黃山先生：

我想你所說的「風疹」指的是身上出的「瘡疹」吧？這大都是對於食物有過敏性的緣故，請自己檢討一下因爲吃了什麼東西才起的，魚、蝦、蟹、貝之類食品極易引起人體的過敏反應，如果係找到了引起「風疹」的食物，以後便不要吃這種食物，在發病期間，可買Benadryl吃，每次吃一片，一天吃三次，功效很好。

老實醫生。

▲浙江餘姚張慶人先生：「綜合答覆肺癆諸問題」已經寫完，待全部在報端發表之後，即出單行本。

▲李了凡先生：請示通信處。

——老實醫生。

問答

聯邦調查局是什麼組織？

聯邦調查局是美國秘密警察恐怖機關的大本營。它屬於美國司法部的一個組織。成立於一九〇八年。美共工人日報曾指出這個「比美國公開的法西斯分子更爲險毒的民主敵人」。

主持該局的特務頭子胡佛，是個狡猾陰險的老奸探，他曾同六個美國大總統十二個司法部長「共事過」。他使他的打手享有無限制地施行霸道的廣泛權力。美國報紙曾說過：聯邦調查局在一九四六年已擁有一萬四千三百名特務，這些特務秘密記載着每一個具有進步思想的美國人的行動，二百萬人的名字已寫上黑名單。一九四九年十二月一日，胡佛的檔案中約有幾近一億一千三百萬個指紋印。這使聯邦調查局已經有幾乎包括每一個成年居民的登記册。

當然，首先遭到聯邦調查局迫害的，是美國的共產黨人。戰後，該局先後逮捕了美共領袖及地方支部負責人五十多人，包括但尼斯等十二位領袖在內。

聯邦調查局並進行偵查二百萬聯邦政府公務員和十萬與原子能有關之人員的思想工作，這是「聯邦忠誠法」規定給該局的權力，該局可以隨意以「不忠」的罪名而解僱或逮捕任何公職人員。

自一九一九年以來，該局放逐了一百二十四位共產黨人。現在，更變本加厲，許多進步教授、學生、傳教師以及好萊塢的進步導演作家，都被逮捕和監禁。

美國「自由主義」月刊寫道：「每一個報紙的讀者都知道聯邦調查局跟蹤被他們認爲可疑的人，在街上裝置偷聽談話的麥克風，拍攝這些人的像片，可是讀者還想像不到，這就是這種活動的眞正用意。」

破壞工人運動是聯邦調查局另一主要工作，如指派特務進行內奸活動，進行破壞活動，捏造事實，誣控工會，逮捕工人，並施用殘酷的私刑。

聯邦調查局早在一九三七年就在拉丁美洲設立了一個間諜網，它和美國另外一個對外特務機關——中央諜報局密切合作着，這樣把聯邦調查局的特務工作系統擴展到海外去，準備更大規模地配合侵略活動。可以想見，恐怖組織與華爾街壟斷資本，兩者已成爲美帝國主義不可分割的部份。

李鐵夫 公開啓事

余歷來所作之書法、水墨、水彩等應酬畫，均爲友誼應酬性質，且均書有上下款，此外絕無出售一幅。無論任何人如有假借余名義或僞造余書畫，向外招搖騙售，自必法律追究，特此聲明，並請愛我之社會人士，勿爲此等敗類所騙。

李鐵夫啓 八月卅日

編輯室簡覆

學校

▲許元先生：一、廣州職業學校已於廿三、廿四日考完了。二、初中程度可以投考的。三、貧苦學生可以申請人民助學金。

學習

▲呂偉先生：請你有空的時候到三聯書店，或新民主出版社去找書。第一先看新民主主義論，其次看論人民民主專政，然後看大衆哲學。再看辯證唯物論法入門。都看完了之後再按步就班看幹部必讀，（共十二本）看完您自己就曉得再看什麼了。

其他

▲盧覺凡先生：你的來信已經收到了，並且送交有關方面參考了。

信箱

▲陳昌達先生：你的信已經按照你所說的地址轉給負責機關了，有了答覆再告訴你。

▲王其祥先生：你的信已轉交有關當局參考。

▲萍犂先生：你可以直接向廣州人民法院請求解釋。

▲以懿先生：來信收到，已根據你所指出的更正了。謝謝你的盛意！請示通信處，並請將其他的意見寫示。

——編輯部

勞軍

一羣學習俄文的文員捐款港幣十六元作爲勞軍之用。

·重要啓事·

親愛的讀者們：

最近我們每天經常收到四五十封讀者的來信。可是其中總有一半是沒有寫上通訊地址的，這對我們處理稿件上會發生許多困難。因爲，有許多問題是沒有普遍性的，也有不少是不便在報上發表出來的，何況篇幅又有限，因此，我們常常變成無法替讀者解決問題。這是一件很遺憾的事情。

我們懇請讀者們，今後寫信來的時候，除了在信封上寫明服務版的字樣外，最好能附上通訊地址和眞實姓名，如果不願公開，只要附帶聲明一下，我們就絕對負保守秘密的責任。

還有，來信不要寫的太潦草，這樣可以幫忙我們減少錯誤。

最後，希望讀者們多多協助，使我們能夠更容易爲讀者服務。

——編輯室

★廣州市★

廣州 樂斯 美華 永漢 新新

昨天五院空前狂滿今天繼續聯映

吳楚帆 白燕 首次合演古裝粵語片

浣紗溪畔 艷跡長留 姑蘇台前 吳宮奪寵

周志誠 馮應湘 陳天縱 陳露華 合演

攝製經年 ★ 耗資億萬

南天電影企業公司偉構

西施

秦劍導演 古裝粵語片的翹楚

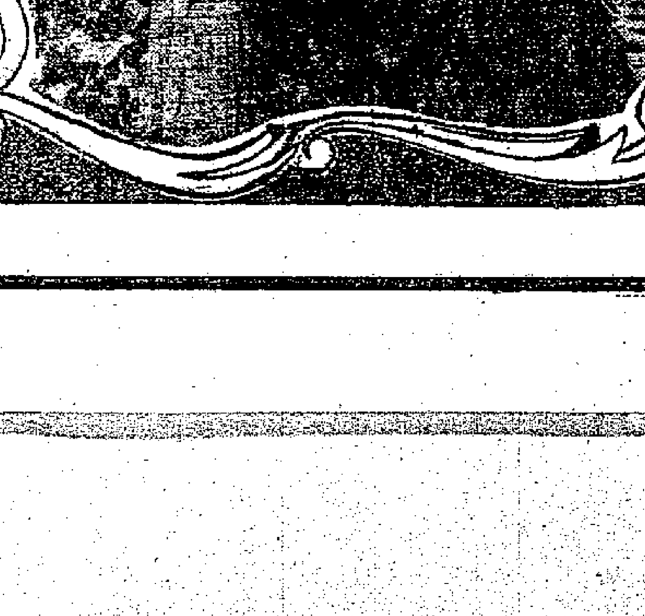

美華·廣州 最後一天

樂斯爲適應不懂粵語觀衆之需求特備詳細中國文字幕說明

映期無多 萬勿錯過

生活素描

養育孩子並不是爲了戰爭

蘇聯母親英雄　安娜·卡蘇托娃

我和我的丈夫，都是出身於貧農的家庭。我們是在革命前爲與勤勞區的一個地主工作時所相識和結婚的。在那裏，我的丈夫是一個機械師，而我只不過是一個女傭。

在那裏，我們的兒子吉利哥里，女兒露巴和小兒子伊凡都是在那裏出生的。幾個孩子的出生，使我們的生產更加困難了，以後，我們只好離開那裏，爲了獲得生活資料，只好到各處漂泊。

我們最初遷到平沙，後來又搬到洛斯托夫安頓，又從那裏再遷到伏爾加區。但在那個時候，到處的普通的人民的生活，都是很艱苦的。我的丈夫仍做着機械師的工作，而我，除了要做家庭工作外，還用原始的手工機械紡織，而把成品賣到店舖裏去。那時，甚至我們犧牲了睡眠和休息，也很難維持這樣大的家庭。

假如我們每一個人都能活，那我們定能勉強的量入爲出。但不幸我的丈夫和一個孩子患了病，而使我們的家計遭到了困難。在那個時候，醫藥費用是很昂貴的。

不顧困難和害病，我們仍養育着孩子。我的丈夫和我都夢想着，希望他們的生活，能夠比我們所曾受過的好些。謝謝蘇維埃政權，我們的夢想實現了。

我的丈夫是一個自學的機械師，同時是也一個有着高度熟練的技術工人。雖然如此，他是很少機會能進學校學習的。

我在初級學校裏只讀過三年書，但對我們的孩子，十月革命又把所有的學校大門都打開了。我們的孩子，已有五個由國家供給費用而受到高等教育。

像離開了巢的初生羽毛的雀兒一樣，我們的孩子分散在全國的各個地方。現在，只有兩個女兒和我一起住在列寧格勒。吉利哥里和伊凡步上他們父親的後塵，現在已成爲一個機械師了；泰耶娜成了一個紡織廠的工程師；伊利娜成了一個物理學家；安娜泰茜在財經部門中工作；雷波夫領導着一個大的圖書館；康斯坦丁成了蘇維埃共和國的貿易部的副部長；卡拉第亞在她自己家裏管養着她自己的孩子。

幾乎每一個月，我的老朋友郵差，都到我所居住的一所大廈的三樓說：「安娜·米哈洛芙娜，請你簽一簽名，他們又有信給你了」。

我覺着驕傲，心裏覺得無限的愉快……每一個孩子都能依靠他們本行的工作，並愉快地告訴我他們工作的成就的。

「今年我們豐收，」吉利哥里告訴我說：「我們的吊穀倉盛滿了新穀，我們的工作非常忙，作爲機械師的我，曾獲得了獎賞。」

「我們的城鎮變得美麗極了。它在我們眼前變得更加優美了。」泰耶娜在她的信中這樣告訴我：「每一個人都以最大的熱情來工作，我們紡織廠的工人們都能穩步前進；現在，我們已有了新的，設計漂亮的織品出品了。」

「媽，正如你所能見得到的，我是在忠誠的工作着。我曾獲得最高政府當局的獎勵：勞動紅旗獎。」康斯坦丁最近寫信告訴我。

值得做母親誇耀的，我想就是我的兒子和女兒都是一個良好的公民，新生活的建設者。這也就是爲甚麼我的丈夫和我，都希望他們成爲一個愛祖國、愛勞動，有堅強意志和有勇氣的人。唯一值得我傷心的，就是他們的父親不能親眼的看到這些愉快的日子。

年青的一代都長大了。今年，我作了兩次大的旅行，去看我的孩子和孫兒。我已有十一個孫兒。現在，我的家庭是如何的巨大啊！

我好像是一個園丁，用她自己的勞動，一所光輝的花園已出現了。我的長期的生活並沒有白費。

但是，在我們國家邊界的遠方，却有着一些沒有良心的人，他們企圖破壞光輝的，愉快的生活。他們企圖把整個世界浸浴在血海中。「戰爭」，已寫上了他們黑色的旗幟上了。

我對於這一不吉祥的字眼是最了解的。上次的戰爭，一直在使我悲痛與傷心。它掠奪了我的最年青的兒子亞安尼，他是一個熱情的年輕人，正開始用自己的力量生活，跟着又把我的另一個孩子西治，變成了一個常臥病榻的殘廢者，西治本來是一個強健，愉快的人：……難道還些足於傷害母親的心的情形，永遠不能復原了嗎？

我的整個生活已經貢獻給我的孩子。我養育他們，並不是爲了戰爭，而是爲了生活與幸福。我相信世界上沒有一個母親養育孩子是爲了戰爭的。

正當英蘇友好月之時，我向母親們呼籲：「永不要忘記在我們生命中所遭遇過的恐懼。用全力阻止新的戰爭的發生。讓我們一致地爲和平而鬥爭！」（雪虹譯）

大公園

跳梁小醜

·如蘇·

前幾天，有點事走過德輔道中，橫刺裏走出一個人來，很親熱地向我打招呼。這人五短身材，穿着白沙士堅西裝，飛機頭，提着一副「拄架」攝影機：「哈囉，老蘇，到那裏去？很久不見啦！」我一時記不起，定眼看清，才從那作狀多端的臉上，找到了記憶。這是王一飛。

喚起了記憶，自然也引起了憎惡。——這是有理由的。我下意識地想到他一定沒有什麼好心眼。

「噢，老蘇，巧極了，這回非請你幫忙不可！」

「我能幫什麼忙呢？」

「你能的，你能的！」他連忙說：「我現在還是這一行，對文化事業我一貫沒有放棄，這是我爲人的職志。我們搞了一張報紙，要是你老兄肯寫點什麼的話，我這裏一定稿費從優！」

手上的報紙一揚，我看見，他拿着的赫然是一張臭名遠播的「××內幕報」。

「對不起，我不寫東西很久了，也沒有空……」

如此這般拒絕了，連地址也沒有留下給他，就分開了。

× × ×

六七年前，我們在內地的一個S縣城的一間報館工作，這時正是日寇打通所謂「大陸交通線」的時候，風聲緊的很。我們預備有什麼動靜，就把報館搬到鄉下去。必要時敵人佔了縣城還可以繼續出版。這報紙在本質上並不是好報紙，但却有一些好的朋友在裏面工作，在當時也曾起過一定的作用。

一個晚上，有一個生客闖進編輯室內，拿了一封信，要找報紙的負責人。看這封信，知道該王一飛是西江廣州大學的學生，現在回S城，託曲江一位新聞界朋友介紹到報館來，找些什麼工作。報館的負責人把目前的情形告訴他，說我們本身也因時間而略於不穩狀態，暫時沒有可能再用人。可是他堅持「希望」能在報館中服務。花了大半天時間，不得不給他一個通訊記者的名義，才走了，但是，以後却從未有寫過什麼稿子來。大家也沒有加以注意，因爲不久敵人果真開始進攻，而國民黨的軍隊，却好像是日寇的急先鋒，遠遠地跑在敵軍的前頭。我們幸而有備，將全部器材人員轉移到附近的一個小市鎮上去；三個月之後，我們繼續出版了。

× × ×

這時的情形很亂。國民黨軍跑光了，日本人只在重要交通線上，不敢深入，這一帶地方，便成爲三不管之地。在較遠的地方，出現了在地下革命工作者領導下的人民武裝，但在我們這裏，反動地主也在「保衛鄉土」的口號之下稱起他們的武力。什麼自衛大隊××部之類，各立堂口，互相火拼，對人民武裝敵視，對日本鬼子買好。不久，另一種特務武裝也湧來了，這是屬於蔣偉所部的軍統武裝「別働隊」，他用高壓的手段把這些「游雜部隊」收編了，成立了總的機構，在當地橫行霸道。特別是些什麼「諜報組」，「突擊隊」之類，尤其兇惡蠻橫。

對於這些，我們是沒有理會的，事實上也不能理會。形勢的惡劣是知道的，報紙本身也因爲它的性質關係，和這些惡勢力有安協的趨勢，一班進步的朋友漸漸感到呼吸的困難。有一天，突然傳來了一個消息，使我們大吃一驚。這消息的來源是不清楚的，只是說：「××報的記者向×人勒索若干款項」。幾個負責採訪的朋友面面相覷，莫明其妙。但事情却頗爲嚴重，只好分頭去調查，結果知道這是和「別働隊」的「諜報組」有關的。再深入了解，才知道我們的「通訊記者」王一飛，正是這個「諜報組」的副組長！

時候，當我們和他見面的時候，他戴着草帽，穿起美式軍裝，插着三號左輪的王一飛，向着我們狡詐地笑着！

沒有質問，也沒有辯解。我們吐了一口唾沫，只好自認倒霉。

× × ×

時間，當人們在苦難中度過的時候，像懶惰的蝸牛，移動着好像懶惰的時候，但在回顧過去的時日之時，又使人驚覺它的迅速。一九四七年，我回到了廣州。朋友們走的走了，死的死了，過去「叱咤風雲」的那些牛鬼蛇神，也各自分散了。比如說「別働隊」吧，自從他們的「藏先生」在飛機中撞了下來之後，有一個時期是掩旗息鼓，暫告休息的。但另外更可怕，更惡毒的特務組織，又以另一種形式，君臨在人民的頭上。

吉祥路的樹蔭着五月的夏風霏柏油路上騷動，這是一條頗爲美好的街道，但走着的却是憂鬱的人羣。我由南往北，打算到德宣路去找一個朋友。通過，在偽市府的旁邊，碰到久違了的王一飛。他一手挾了個公事夾，一手挾了一個女人，遠遠見我就招呼，來寒暄兩句，不得已，只得停下，他立即抽出一張卡片來：

廣州大學政治學士
×甲通訊社社長
×乙報特約撰述
政治月刊社編輯委員
兼發行人
王雲騰（一飛）

從朋友那裏，我知道他只在「廣州大學」的夜班讀到三年級，而所謂通訊社或月刊根本就沒有出現過。至於記者之類，有前車可鑒，實在也不想可知了。

並不是這樣的人物，有如小丑的可笑。而是有如反派角色的可憎，王一飛的「偉蹟豐功」，我是多少知道一點的。比如說，打華商報廣州分館的時候，他是其中的一個角色，廣州學生反美扶日大巡行的時候，他也參加破壞的陰謀。把持廣州記者公會，鑽進去亂吹亂吠的一個，他也是其中最出色的一個。而以什麼文化工作者出現，不外是掛羊頭，賣狗肉吧了。

現在王一飛又到香港來了，這裏暫時還有他「用武」——造謠之地。大概「台幣」和「美元」還可以養狗命於一時，「內幕××」「××內幕」之類還可以騙騙錢。可是，俗語說得好：「但將冷眼看螃蟹，看你橫行到幾時！」強盜頭子，奴才總管們自己也在華盛頓，這些跳梁小醜的王一飛們，還能逃到那裏去呢！

歐美風雨

牛仔褲

·岑桑·

美國的「特產」很多，而牛仔褲，不能不算是衆多「特產」中的傑出的一種。

鮮色的粗麻布，厚厚的包着屁股，褲筒脚窄窄的向上捲摺數寸，褲子出品廠的牌子很突出的縫在後面的褲袋上，很搶鏡頭。特點就是最能表現線條，穿起來有雙槍俠士風度。

和拿破崙式的褲子比較在「窄」的程度上來說是相等的。只是款式上有頗大的差異。拿破崙式的褲子後面沒有口袋，更沒有商標，褲脚向上捲的這一點，更是十八世紀的時髦打扮上所沒有的。要在這兩者之間再找一點相同之處的話，那恐怕只有「皆能表現英武之態」一語最爲貼切了。

牛仔褲這東西之所以能夠大行其道，不是沒有充份理由的，因爲在資本主義國家及殖民地，（特別在美國）需要表現「英武之態」的人物太多了。把「英武之態」表現得最「佳妙」的，不能不首推以美國西部爲題材的電影。不單「壯烈無匹」，而且「可歌可泣」，不單「威名遠播」，而且「美人垂青」。兩桿槍，一匹馬，縱橫天下，要做「英雄」，牛仔褲是個標誌，少不得的！那些俠士電影與多數菲林廠的紗籠，是同樣使人醉心，使人想入非非。它在年青人的腦子裏塑造「英雄」的形像，誰把紅印第安人殺戮得最多，誰就最出色；誰就最易獲得美人青睞。單槍匹馬可以打天下，「英雄」是應該產生在美國西部的，它告訴年青的一代；美國不容許有「落後民族」的存在，印第安人或其他的「有色人種」是「阿美利加生活方式」的威脅，造成社會問題的正是那些「劣種」和不安本份的「叛徒」們。在這之外，美國是沒有其他問題的。它叫小伙子穿起牛仔褲，準備做大「英雄」。

和別的美國黃色文化一般，緊隨着那些「俠士」與「美人」的電影，牛仔褲在美國以外的地方流行着，它是企圖把全世界造成美國殖民地的這一個大原則之下的若干細節中的一項；它要在全世界的孩子（或老孩子）羣中造成阿美利加的崇拜狂。這些，將會如何有效地適用於他們的金元統治呀?!

本來，褲子多式多樣，各人所愛，略有不同，穿穿牛仔褲，實在也是無可厚非的。可是，如果爲了要學時髦，或藉以表現「英武雄偉」，却是大可不必的，可不是麼？天氣熱，穿起厚厚的褲子，辛苦了誰呢?!街市上的「騎士」們沒有雙槍騎馬，還不得威風，即使穿起 Made in U.S.A 的牛仔褲，打起架來也未必會勝人一籌的呀！

穿起牛仔褲，要說「英姿」却未必，因已如前述。而倒顯現了這羣「少爺」，「小姐」深受帝國主義的毒害了。

寓言

兩隻小貓

·丙丁·

房東家裏養了一隻老貓和兩隻小貓，一天，有個房客帶來了一隻小花貓，當住下的第二天，小花貓也像主人一樣，照例去拜訪老貓一番。

自然，老貓和牠的兩個小貓是主，而小花貓是客。

但是，兩個小貓對客人的降臨，不特不表示歡迎，反而對老貓說：

「如果牠（指小花貓）單住一住是可以的，只是我們不能讓牠去捉老鼠，那樣會損失我們的權利。」

老貓聽了，大笑起來，說：

「不對。你們只看到權利的一面，沒有看到牠義務的一面；牠捉老鼠，也是給我們的主人服務呀！」

民間故事

豬和餛飩

·聚散·

有個姓張的鄉人，他回家對他的妻子講：「今天在朋友家吃餛飩，他太太做得真不差，真能幹！」他妻子聽了，心裏不服氣地道：「做餛飩有什麼難，明天請你的朋友來，看我做的如何。」她丈夫一向認爲他妻子是低能的，聽了這話滿懷高興道：「好吧，明天一定請我的朋友來家吃你做的餛飩。」這樣一說，他妻子倒又暗暗地急起來了，因爲她委實不知餛飩的做法呀！

她正在苦思如何做餛飩的時候，隔鄰的一個老婆婆剛從市上帶了一條豬回來，用埋怨的口吻道：「張家嫂子，你看這頭小豬像餛飩一隻，錢倒要八百」。她聽了這話，默然大喜，心想原來餛飩就是同小豬一樣的。

於是第二天，她把所買的餛飩皮子和在一起，捏成一個小豬的模樣，把它煮熟起來。這時，她丈夫已在廳子裏等待得有些不耐煩地問道：「餛飩熟了沒有？」她隨即回答道：「煮好了，急什麼，碗小餛飩大，不容易裝呀」。端出來，弄得丈夫和客人啼笑皆非。

× ×

從上面這個故事，我們可以知道妒嫉、誇大、自作聰明、結果弄出了個笑話來；同時也可明瞭，凡事在學習的時候，必須全盤都弄清楚，假如就這麼的抓住了一點去幹，其結果也是會撞板的！

邊氣白薔薇

（赫堂）

前國民黨「華南補給司令」周游門前有其舊屬三十餘人圍索欠薪。

要他快「補」給！

× × ×

美退伍軍人會要求換艾契遜和詹森撤。

要他們也退伍！

× × ×

混蛋與混蛋相戰——混戰。

出現混戰而時時旁觀之，不亦快哉！

永訣酒

（集知）

雲南夷人中的阿保族，文化十分落後，至今還流行着一種奇異的習俗：當家人病危或受到嚴重的傷害時，家中男女老少，便圍繞着臨終的人，依着長幼的輩份去向他敬酒話別。病者或傷者如果不能飲酒，人們便捺開他（她）的口，強硬灌入，直到他（她）飲完每個人的酒爲止。阿保人叫這爲「永訣酒」，迷信飲了永訣酒，死者對生者便有和好的態度，否則生者必遭鬼魂的滋擾。

弓籠一帶的那馬族，也有類似前者的風俗，不過將那馬人死之後，盛殮在床上，然後由親人和戚友擕酒強灌屍口，這也叫「永訣酒」。

啓：一、昨日「大公園」「聖海倫娜」中第八段第一句中「聖安敗拿海倫」爲「聖海倫娜」之誤。二、章禹先生：請示通訊處，以便奉酬。——編輯室

井屍案

——根據柯藍的「烏鴉告狀」

王琦編畫

國泰　即日四場　隆重首映
華星公司國語藝術巨片
白光　王丹鳳　嚴俊　韓非　項堃　陳娟娟　陳天國　衣雪艷　黃河　關宏達　十大明星主演
白光高唱名曲「莫負今宵」
珠光寶氣
珠光裏映出人間醜態！寶氣中瀰漫血腥惡臭！
★隨票送精印曲譜★
星光閃閃不可逼視　寶氣騰騰如火如荼　故事曲折有血有淚　一顆鑽戒映出世相　男女老少爾虞我詐
今天早場　艷陽天　李麗華　明天映　麗人行　上官雲珠主演　三日映　七彩片　米林秋

快樂　即日最後四場
武俠打鬥巨片　描寫美國西方英雄人物故事
蕩寇雄風
I Shot Jesse James　OUTLAW OR HERO?
拳拳打到肉　脚脚中要害　手槍對手槍　義氣博義氣　生死置度外
全部打鬥　可歌可泣

娛樂　快樂　明天聯合獻映
英格烈褒曼　李斯梨侯活　得意傑作
風流艷情至聖樂巨片
寒夜琴挑
Intermezzo　Ingrid BERGMAN　Leslie HOWARD
動人的音樂　細膩的演出　熱情的流露　使你受感動　使你永難忘

中華　即日隆重獻映　十二點半　兩點半　五點半　七點半　九點半
白光　嚴化　藍鶯鶯主演
雨夜歌聲
是紅舞女的血淚史！是火山孕的當頭棒！五點場特廉四毫起碼

皇后　平安　二時半　五時三　七時四　九時半
連日狂滿即日仍映　避免擁擠兩院星期日加開早場
華納公司規模最偉大槍戰俠艷巨片
全部七彩　無敵連環鎗　COLT .45
關杜夫史葛　露芙盧曼　領銜主演
兩院保證　冷烈槍戰場！絕無删剪！

即日獻映　華納古裝鬥劍宮闈片　七彩　劍俠唐璜　愛洛扶蓮主演

即日最後獻映　聯合影業公司俠艷巨片　紅粉烏金　洛金馬倫主演
明天獻映　赤胆雄心　雅倫烈特主演

大　即日仍映　共和發行科學巨片　火箭征空　同場加映　朝鮮戰事新聞　後天加開早場　十二時正

東方　冷氣開放　請即日光臨放映　華納英語音樂動人巨片　雙鳳爭鸞　纏綿悱惻　迴腸蕩氣

娛樂　只有今天最後四場　聯美公司西部武打槍戰片　血戰過江龍　MASSACRE RIVER　明天獻映　寒夜琴挑

勝利　即日五場獻影　採珠探險益智巨片　虎鯊美人　SHARK WOMAN

樂聲　百老匯　聯映即日　兩點半　五點半　七點半　九點半
露德歌羅拔高主演　萬劫歸來　THREE CAME HOME
一家離悲・千生血！一子合歡人萬死淚

本報經售書籍
一九五〇年人民手冊　上海大公報出版　二元五毫
紅旗歌　上海大公報出版　一元二毫
鋼琴的藝術　吳一立譯　上海大公報出版　十元
經濟常識叢談　六毫
原動力
鋼鐵英雄
本報發行課　干諾道中一二三號　電話：三七二二三

源記公司謝啓

情商挽留最後一場　祗有今晚演畢北返　張君秋　楊寶森

景星戲院暫停放映修理啓事
本院爲修繕房屋，改善設備，定於九月一日起，暫停放映，期以兩月，一俟工程完竣，再行公告復業，即請惠顧貴賓公鑒

香港風景

醫藥　孫友培　診所：廣州長堤大馬路一八三號二樓

飲食　廣州鄭福齋

遺失

收買豬鬃皮毛

香港風景

國內投資

英俄文會話

娛樂琴行

營業

招生　俄文學習

電話接稿　分類廣告　每行十字港幣五毫

精神病神經病專科　西醫林明仁

中醫師譚石生

黃起之

待聘

徵求